大正九年十二月十四日 第三種郵便物認可

新京日日新聞

夕刊

十二月十五日(水)

發行所 新京日日新聞社

國際絹業協會
日本生糸の輸入制限を決議
糸價對策上成行重視

【パリ十四日發國通】國際絹業協會は十四日パリに開會、日本生糸の輸入制限について協議したが、仄聞する處によれば同會は一九二七年より一九三一年までの五ヶ年間に於ける日本生糸の佛國への輸入量の平均を以てその輸入最高量となすに決したと云はれるが、同會が國際的のものだけにその影響は英國、及米國にも當然及ぶものと觀られ、現在日本が生糸製産過剩に惱まされ、糸價暴落對策に腐心してゐる際とてその成行は重視されてゐる

條件付で
東株整理案認可

【東京十四日發國通】商工省では十四日午後一時より商相官邸に於て省議の結果、東株整理案を證券會社新設等の條件付で認可に決定した

工業、輸出組合法を改正

【東京十四日發國通】商工省では本邦商品排斥の實情に鑑みこれが對策を考究中だが具體案として工業組合法と輸出組合法の改正を來議會に提案せんと準備してゐる、即ち一部では輸出統制法を制定せよとの向きもあるが右は自分で本邦商品のダンピングを認める譯故不可として前記二法の改正に依り輸出統制と價格統制を行ひ組合主義にて輸出統制をなさんとするものである右組合に包含さるるのは中小商工業者のみで大工業は自治統制に委ねて重要産業統制法の改正は見合す模樣である

新京に於ける貨物集散機關
經濟事情案內所が出版

京圖線の開通、更に又今年中には完成される拉賓線の開通によつて特產物の集散市場として北鐵或は吉長吉敦線の連絡地として貨物の大きな流れを取扱つて來た新京の將來はどうなるか、昨今の特產取引衰退に加へて北滿糧倉の中心市場をハルビンに奪はれ一層不利の立場に立つと見る向きもあるが

一、拉賓線及び京圖線の全通に依つて奪はれる特產物は從來當地を連絡通過したもののみに過ぎない、即ち當地の取引には無關係であるもの

二、從來當地に出廻つたもの〻中同線に吸收されるものは少ない

三、北鮮、京圖線經由で裏日本方面から多數の諸雜貨が流入し、當地は中部滿洲における之が取引供給地となる

四、國都の絕對勢力によつて急激な人口增加を招き他面商業的には愈よ發展する

等の理由で新京の將來は新興東滿貿易にあるといふ當地關係者の意見を裏書するパンフレットが滿洲經濟事情案內所から出版された、同パンフレット「新京に於ける貨物集散機關」は現在新京の有つ貨物集散機關とその機能とを最近の調査によつて詳細に記載、尙は附錄として新京商工人名簿を用意してゐるので、商取引關係者には非常に重寶がられてゐる

米國の我輸出品防遏に對し
近く官民合同協議せん

【東京十四日發國通】商工省ではアメリカが日本品驅逐策として

一、關稅策
二、ダンピング法
三、產業復興法

により我が輸出品の進出を防遏せんとするに鑑み我國としては今後輸出統制その他の方策を採る必要があるので近く官民合同根本對策を協議する筈

紹介展と懇談會
靜岡で開催

【靜岡十四日發國通】東亞產業協會主催滿洲市場紹介展覽會は十四日午前九時より靜岡商工獎勵館に於いて開催された、滿洲國側の出品點數は三千點に上り又會場の一部では滿洲向輸出品の批判會や午前十時より同所會議室に於いて開き滿洲國側代表五名の忌憚なき意見の發表あり縣下當業者に多大の資料を與へたが更に午後一時より四時まで同所に當業者並びに關係者七十四名の大懇談會を開き田中靜岡縣知事を座長に推し

一、取引の現況及び改善
一、貿易振興に關する施設狀況及び對策

その他について懇談を遂げ極めて有意義な催しとして各方面より歡迎された

日本鑵詰の洪水に
加州鑵詰業者悲鳴を擧ぐ

【サンペトロ十三日發國通】加州の鮪鑵詰製造業者が日本製鑵詰の大量輸入に悲鳴をあげ遂に十三日ルーズヴエルト大統領に救濟を歎願した、因に日本の輸出は十萬箱に達して居る

關東軍慰安
馬樂、貞丈を派遣

【東京十四日發國通】陸軍省では關東軍慰問のため滿洲に第三回演藝慰問使として落語家馬樂、講談家一龍齋貞丈の二名を派遣し寒さに向ふ第一線の將士を慰問することとなつた

西洋威信の失墜
エドガースノー論說
イヴニングポスト紙掲載 (五)

丁度戰爭行爲を滿洲附屬地內に極限するとこ之ふ以前の約束を想起せしむる樣な長城線以外へと軍事行動を擴大しないと再三聲明したにも拘らず日本軍は傍若無人的に北部支那を占領し北平天津に一傀儡政府を作らんとして居る、日本の何人に依ても妨げ得ざる侵略心は既に東洋に於て大なる變化を豫想せる心理的反動を形成してしまつている誤りなく西洋指導權の壞滅を暗示して居るものと云はねばならぬ、それは東洋諸國民に探つては或る新しき中心點即ち西洋からの離脫と云ふ點に政治的レンズのピントの向け換へをなすことを意味して居るのである

不幸な事に西洋文明に對する褐色人種の信仰は單に軍力の優秀味に殘されて居るのみである、西洋化された極少數を除く以外は或る不可思議なる殺戮の技術の方法に執着を繫ひで居る位で戰鬪技術以外のもので西洋畑に發生して東洋に行はるゝ樣になつた總てのものは征服の結果として一種のアキメラを以て受入れられたもの許りである、之れが既に歐洲人の間違であり、丁度西洋人の手にするステッキに敬意を拂ふべく東洋人に敎ふるものである、勿論之は自明の事實に相違ないが現代を背景に顯著に目立つて見えるのである、之れが日本の戰鬪行爲中止に失敗じたる爲め今日に於て西洋に對する東洋人の信仰を閉塞せしめるに至つた理由を說明するものである三〇年代(一九三〇年)に於て極東事件に對する西洋政治家の專政は下火になつた、十年ソコイラは其の專政を保持し得る國もあるだろう又五十年位は此の專政が或る形式で殘存する國もあるにしても今日以後の方向は下り坂である交趾支那の今日は革命であり早晚苛酷用捨なき統制を以て熱心な國家主義とテロリズムを土民に敎へ込んだ佛蘭西を放逐するであろう

英國の讀者は既に印度が英國のものでない事を容認して居る積々それが獨立迄の十年の間隔があるに過ぎない、蘭領印度諸島に付ては和蘭人はウイルヘルミナ女王には名儀のみの統治に過ぎない何物をも殘さぬであらう、反亂(革命)に直面して居るのである一方「フイリピン」の獨立にも只細目の決定を待つ許りの問題である

之等殖民地諸帝國が沒落するに及んで西洋の帝記主義の終焉が宣せらるゝであろう

之こそ歐洲人の眠りを秘かに亂すものであるが此の沒落は日本の被壓迫民族援助により脇足的に招致されることになるであろう

日滿悲曲 生命線を行く
(舞臺上演 上映)

國友雄吉
(荒川芳三郎畫)

(十六)

要への氣鬱

待ち焦れてゐた佛一は歸つて來た。

周作氏の喜びは、眼やロには言ひ現はせないほどであつた。

母の千瀨子と、妹の槇とは、あまりにも思ひがけないことであつたので、佛一の顏を見た刹那、只だ茫然と、呆氣に取られてしまつたのであつた。

佛一は、母や妹に、ゆる〱挨拶をしてゐる遑もなく、すぐに父の病室へ行つてみた。

久彌も無論、一緖に隨いて入つて來た。

「お父さん！佛一兄さんが歸つて來ましたよ」と、久彌の喜び勇んだ聲が聞えると、

「えツ！」と、周作氏は、すぐ起き上らうとしたが、心ばかり逸つても、體が自由にならないので、頻りに身をもがいた。

見るに見かねて、佛一の方から、枕もとへ近寄つて行つた。

「お父さん！」

「おゝ！佛一か——」

周作氏は、佛一の手を探り求めて、それを夜着の中で、强く握りしめた。その手が、わな〱と顫へた。

佛一には、父の手が、血が通つて居ないのではないか、と思はれるほど、冷たく感じられた。

佛一は何を差置いても先づ、家出以來の積り積つた、不孝の罪を詫なければならなかつた。

しかし、父の顏を見ると——嚴ましくも病衰して、以前の健かな代の面影はてんで見ることの出來ない姿に接すると、先立つものは只淚であつた。

周作氏も、胸一ぱいに包み切れない喜びであつた。嬉しいといふこと以外に、なにも考へて居る餘裕はなかつた。

六年目に父と子が、手を握り合つた瞬間の感激に、過去のことなぞは、もう消し飛んでしまつてゐた。

母の千瀨子も、妹の槇も共に病室に來て居つた。その二人に介抱されて、周作氏は床の上に、起き直つた。

「お父さん！どうぞ、是までの、僕の不孝を——」と、佛一は、改めて、父の前に手をつかえた。それだけのことを言ふのにさへ、彼は、やつとの思ひであつた。

周作氏は、默つてヂッと佛一を見つめてゐた。その眼から、いまにも淚が溢れ落ちさうであつた。

彼は「許してやる」と、一語言ひたかつたのである。それがもう咽喉まで突つかけて出たのであつたけれども、それを、やつと我慢した。そばに居る千瀨子夫人の手前、幾分氣兼をしたからであつた。

「僕、お父さんの御病氣も知らないで、ほんたうに申譯ありません。いろ〱お母さんに御心配をお掛けしたことでせう」

佛一は、母の前にも、さう言つて、罪を謝しなければならなかつた。

「それでもおまへ、よくまあ無事でねえ。滿洲にお居でといふことは聞きましたが、どうしてお父さまの御病氣が、わかりました。——？」と、夫人は訊いた。

「はい。それは——？」

すると周作氏は、慌てゝそれを遮つた。

「話は、後でゆる〱するとして、佛一も長途で疲れがあるだらうから——」

やがてその旅裝を解かせるために、佛一には、千瀨子夫人と槇とが付添つて、病室から出て行つた。周作氏の枕元には、久彌が唯一人居殘つた。彼は、父に向つて言つた。

「やつぱり、お父さんの一心が天に通じたんですね。たつたいま佛一兄さんの話をしたのは、兄さんの歸つて來る前兆だつたんですね」

「これで、わしはほんたうに、安心だよ」と、周作氏は、ぐつたりとなつて居た。

しかし其の周作氏に、また一つの惱みが、新しく湧いて來た。

それは、佛一を、いよ〱相續人と、定めるに就いて、千瀨子夫人を始め、姻戚や邦彥等の反對を、どうして切り拔けるか、といふことであつた。

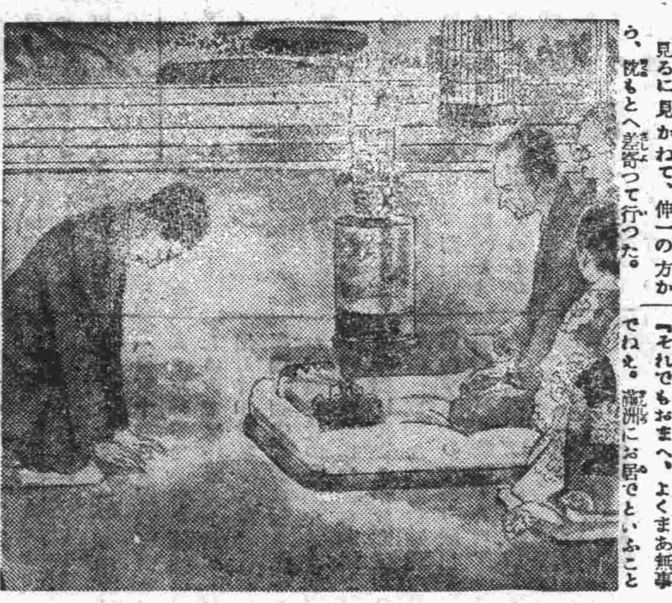

新京 中谷時計店

日日案內
一行 一回金十錢
五行 一回金三十錢
十行 一回金一圓五十錢
御申込みは電話三三〇〇番

賣物 オートバイ中古
貸間(室町)御用の方は 電話二三八七番

下宿 問合せは滿日館 電話三八〇二番へ

新京ビル內空室あり 寶洋行 電三七三三

貸家(新築)
場所 朝日通領事館警察署前
二階八疊二間六疊一間 階下店舖外三疊地下室
詳細 東二條通廿二 橫濱屋 電話四七七四番

賣買貸借
家の讓り申込並に金融直接御申込急迅秘密
新京朝日通十七 詳洋行 電四八二八・三一九五番

金融 恩給 信用 日掛 月掛 動產 歡迎
吉野町三丁目八(長春座前) マキノ 電二七二五

印刷
新京永樂町三丁目廿六番地 三友社 電話二四三八番

葬祭出張專門 電話二六二〇番 にしきや

和洋料理 カフエー ミス新京 東四條通 電三七三三番

御履物 吉野町 さらや履物店 電二九八一番

紙函製造 大經路一五 長野商會 電話三四九八番

造花及生花 神佛具 葬具一切 加藤葬儀社 新京祝町二丁目 電話三一〇八番

質 貸出勉强・保管確實 流質品安賣 祝町三丁目七四 博多屋 本店大連

純食堂 十八番 新京吉野町四丁目角
二階で 壽き燒 よせ鍋 其他 高等料理
下は 御氣輕な大衆向き 皆樣のバーに…

機械工具 煖房材料 水道用品 衞生陶器 油脂塗料
新京日本橋通六〇 東華洋行 電話三三五七番

大昭公司電氣部
內外線電氣工事並ニ動力据付 各種電燈取付工事請負
新京中央通リ十二番地 電話三三五〇番
關東軍電氣指定商會 滿洲國電氣指定商會 滿電會社指定商會

會席御料理 小鉢物 博多水たき 鍋料理
氣持のよい御座敷自慢の御料理 本日より(ふぐちり)を初めました
三笠町三丁目新京銀行前 食道樂 竹葉 電話三八〇一番

近代的流行の粋を誇る オーバと冬服！
生地……裁斷……仕立……
きつと御氣に召します!!
高級レデーメード 豊富入荷
エスヤ洋服店 新京吉野町二丁目 電話二六一九番

御料理 會席 鰻 天ぷら
食道樂 吹雪
朝日通領事館下 電話三八四四番

新高飴
安價て美味い ボッチャンジョウチャンの散步のお供
新京日本橋通七二 福田支店

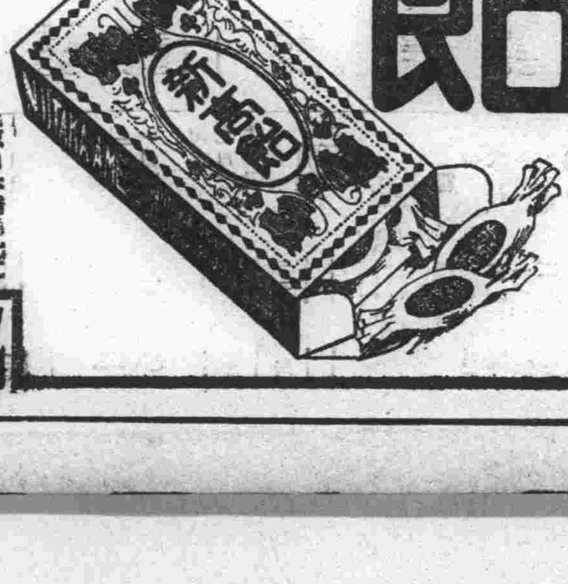

北鮮經由東京へ!! 大阪へ!!
—敦賀ヨリ東京へ国際列車—

滿洲丸 雄基・清津出帆 毎六・十六・二六日(月三回)
天草丸 雄基・清津出帆 毎一・一一・二一日(月三回)
北日本汽船株式會社 代理店 北鮮運輸

蘇滿國境線を越へ秘かに現洋を移出
當局で犯人を徹底的に調査

（吉林十四日發國通）蘇滿國境に接する吉林省東北各縣金融業者中國境線を越へ秘かに現洋を移出して巨利を圖り金融界を攪亂しつつある事あり省公署では各縣警務局長に對して奸商の徹底的捜査犯人の即時逮捕方を嚴命するところあつた

附屬地行政權移管を目標に
滿洲國政府課税準備を進む
附屬地行政施設收支平均と負擔輕減の根本方針

滿洲國財政部では滿鐵改組問題に關聯して滿鐵附屬地行政權の滿洲國返還も愈よ

『近く』具体化する機運濃厚となりこれに伴ひ建國以來の懸案たる附屬地並びに滿洲國居住邦人課税問題も根本的に解決せられることゝなつたので目下附屬地課税根本方針の樹立を急ぐと共に、これを議會に關税並びに地方税の全般的大改正を斷行すべく全滿税制特別調査に主力を傾注し、來春二月迄には調査を完了の上改正立案に着手する筈であるが滿鐵附屬地行政權滿洲國接收の上は特別區となし、地方自治を認め、居住民の負擔を極度に增加せざる範圍に於て合理的に地方税並びに營業、消費税の課税を行ふことに大体方針の論定をみて居る、而して現在滿鐵及び關東廳の附屬地行政施設費は年額千四百萬圓程度で、これに對し現在滿鐵の徴收せる名費總額は約九十萬圓に過ぎず、千三百萬圓の支出超過となつて居るが滿洲國移管により六百萬圓程度の徴税額となるものと觀測せられ尚七百萬圓の支出超過となるも支出費の縮少と間接的税收增加即ち滿洲國にとつて一種の脱税地帶を形成せる附屬地接收により巨額に上る脱税の根絶により實質的に

『收支』のバランスを圖るは易々たることゝせられて居る

樞府顧問官補充
水野錬太郎氏受諾確實

（東京十四日發國通）樞密院顧問官二名缺員の爲め政府は樞密院と打合せた結果一名を補充することゝなり、水野錬太郎氏に白羽の矢を立て內意を確めた處受諾の模様なので正式交渉を行ふこととなつた

內政國策審議を急ぎ
來年度豫算に計上
農村の前途に光明を與ふ

（東京十四日發國通）內政國策確立に關する閣僚會議は高橋藏相が豫算査定の

『省議』に出席中のため延期されてゐるが、後藤農相、荒木陸相等は速にこれが會議の進捗を圖り出來得る限り來年度豫算に計上し農村の前途に光明を與へねばならぬとの意見を有してゐる爲め後藤農相は十四日の閣議後堀切翰長と會見し藏相の出席を求めるか藏相の代りを出しても內政國策審議の促進を圖るべきであるとの意見を述べ、これを首相に傳達方を依頼する所あつたが、更に陸相は十四日閣議散會後三土鐵相と會見、內政國策審議の閣僚會議促進に關し意見を交換した結果、農村の現状は一日も速にこれが救濟策を決定し出來得る限り來年度豫算にも計上して農村に前途の光明を與へ、農民をして安心して就業せしむる樣にせねばならぬといふ事に意見の一致を見更に國防豫算に對し種々意見の交換を爲したが三土鐵相はこの結果を齎らし首相とも會見、內政國策確立のため閣僚會議の審議を進め農村對策を速に決定する樣審議し更に來年度豫算に關しても種々意見を述べ、首相の參考に供するところあつた、右に對し

『首相』は閣議散會後永井拓相と共に後藤農相等に對し藏相の都合がつけば速に內政閣僚會議を續行するつもりであると述べ休會について諒解を求めた

重要懸案を携へて
谷參事官上京

在滿警務機關の統一問題、附屬地問題を始め山積する重要懸案を廣田外相に具申すべく谷大使館參事官は石出書記生を隨伴十四日午後十時發列車で宇佐美滿洲國顧問、坂本憲兵大佐、大使館々員の外滿京中のモーニング・ポスト紙特派員クライブ卿等多數の見送りを受け一路東上したが同參事官は途中京城に立寄り總督府を訪問する筈である、氏は出發に先立ち驛頭で語る

いや有難う、君達が餘り騷ぐので單なる事務報告がすつかり問題になつたよ、約三週間の豫定だが京城からは飛行機で行く、外相に最初の挨拶を述べて色々滿洲のことを詳細報告して來る積りだ

世界無比の潜水母艦
大鯨の進水式を擧行

（横須賀十四日發國通）潜水母艦大鯨は十六日午後二時大角海相臨席の下に進水式が擧行されるが、左の性能だと發表された

長さ一九七米三、幅十八米〇四、吃水五米二、基準排水一萬噸、速力二〇節、一萬三千馬力、高速砲三門、高角砲四門、機關銃二門

因に英國のメッヅウエイ一萬五千噸十六節、アメリカのホーランド一萬千五百七十噸、十六節で世界第七である

矢田公使
國務總理、外交部總長を訪問

來京中の矢田スイス公使は本十五日午前十時鄭總理、次いで謝外交部總長を訪問同總長招待の午餐會に臨む筈である

英國勞働黨の政府彈劾案
壓倒的大差で否決

（ロンドン十三日發國通）十三日の英國下院は勞働黨領袖ジョーンズ氏が日本の極東政策は意識的にではないが、機能的に論ずれば英國政府並に保守黨領袖の言動に依つて促進されたものであることは否み難いとする政府攻撃の演説を爲したるに對しマクドナルド首相は反駁し、政府の政策は日本の極東政策を促進したと云ふのは全然事實に相違する、政府は飽く迄國際軍備縮少の達成に努力しつつあるものである、唯英國としては國際軍備縮少の爲めに如何なる代價をも拂つて其の國際的誓約を擴大するとは云ふ譯には到底參らないものであると述べ次で自由黨の假首サムユエル氏は國際平和の確立には日本の聯盟復歸其他に依り國際聯盟を強化する必要がある、ドイツ政府は聯盟を脱退したが政府の聯盟復歸を求めることは決して出來ないことではない且つ是非その實現に努める可きで本國政府としては更に日本の聯盟復歸ソ聯邦及び進んでは米國の聯盟勸誘をも確保することを其の聯盟政策の基調とせねばならぬと述べ、極東問題、獨逸の脱退問題及び聯盟問題の討論に賑はつたが勞働黨の政府彈劾動議は結局四百九票對五十四票の壓倒的大差を以つて否決された

米國下院議員フ氏ソ聯承認に斷乎反對
次期選擧に政治問題化せん

（ワシントン十三日發國通）米ソ兩國の國交恢復は愈よ近きにある事は一般に認められてゐるが一方豫ねて米國のソヴィエート聯邦承認に猛烈に反對してゐるニューヨーク州選出の共和黨下院議員フィッシャー氏は米ソ國交恢復に伴ふ米國の對ソヴィエート融資にあくまで反對の態度を表明し此種の融資は來るべき次期選擧戰に於て大いに政治問題化するであらうと早くも反對の氣勢を擧げてゐるのが注目されてゐる

政治的意味を考慮
陸海軍豫算に
藏相思ひ切つた裁斷を下すか

（東京十五日發國通）財政當局と軍部當局の意思疎通に對し最近では齋藤首相自ら乘り出し首相對軍部大臣、首相對高橋藏相の會談が繰り返へされ、國防費の圓滿なる政治的解決を圖る爲今から非常な努力を續けてゐるが此際藏相の裁斷は貴大なる政治的理由を包含するものであり藏相も熱慮を決し兼ねてゐた次第であるが藏相は首相を通じて軍部側の希望を充分諒知して居り、且つ又軍部と財政當局との對立が尖鋭化するが如き事があつては豫算編成問題自体よりも軍部に衝撃を與へ勢ひの赴く處相當デリケートな事態を生ずるやも測り難いので之を未然に防止する爲には事務的見解に捉はれず且つ軍部を納得せしめ得る如き裁斷を下す必要がある點を充分認識してゐるので、一旦裁斷が決すれば豫算閣議は勿論閣議後の復活要求の如きも極めて簡單に推移するのではないかと見られる、從つてそれ等の事情を考慮する限り藏相の裁斷の內容も世間一般の想像に反し相當思ひ切つた金額を承認するであらうと觀測されるに至つた

綿布品種別問題で
日印會商再開見込立たず

（デリー十三日發國通）休會中の日印會商は十三日再開すると云はれてゐたが何等通知來らず十四日もこの分では開會の見込みなく再會日取りも豫想つかず、この根本原因は綿布の品種別問題に對する英本國との打合せ未了のためであるが、日本の二分類の要求に對し印度そのものは反對でないがランカシャ販路確保のため分類を細かくし日本の各種綿布を制限せんとする希望を有しボンベイ紡績業者と諒解が出來て居らぬためである

印度側
安協案提示か

（デリー十四日發國通）去る九日の本會議で日本側より印棉數量と綿布品種別に對する反對提案があつて以來休會されてゐた日印交渉は十四日印度側よりの通知によつて十五日午前十一時より第十二次本會議を開くことに決定したが此の會議に於て日本の提案に對し印度側が回答する筈で英本國及び當業者等協議中であつた、印度側が如何なる態度を示すか注目される、此の回答如何は交渉の前途に重大な影響を與へるものとし重視されてゐるが日本の提案が印度案と可成り懸隔あるので若し印度が解決を急ぐのでなければ從來の經過より見て印度側は日本に對しその提案は受諾し得ぬと再考を求め來るか別に妥協案を提議し來るのではないかと像想されてゐる

弗價
大戰以來の大暴落

（ニューヨーク十四日發國通）十四日のニューヨーク外國爲替市場に於ける弗價はロンドン市場に於ける下落と金買上げ値段の新高値により大暴落を演じ米英クロスレートは前日の引値より五仙高の五弗二十一仙と寄付後明に五弗二十二仙方つた、實に大戰後に於ける新高値である、一方米日爲替も三十八仙高の三十弗七十五仙となつた

內政會議延期に
關係閣僚釋然たらず
會議の前途悲觀さる

（東京十五日發國通）農村問題を中心とする內政會議が豫算終了迄延期されたことについて十四日の閣議散會後齋藤首相が關係閣僚と懇談し藏相の意嚮を傳へ諒解を求めた結果表面は一應の落着を見せたものゝ右會議提唱者たる荒木陸相、後藤農相等の心中には依然釋然たらざるものあり、政府が只管豫算第一主義に臨れ國策審議については一度手を染め乍ら之を放棄せんとするが如き態度を示せる齋藤首相の措置に遺憾の意を表し內政會議の前途及び豫算査定は悲觀されてゐる

憂へられる
豫算閣議

（東京十五日發國通）陸海軍來年度豫算は大藏省の事務的査定を終了し、今は藏相の最後的裁斷が殘されるのみとなつたが、來年度豫算中の最難關を豫想されるものであり事態如何に依つては內閣の運命にも影響するとの見から首相等政府首腦部に於ても頗る愼重な態度をとり、來るべき豫算閣議で表面化する以前に軍部對大藏當局間の意思疎通を考慮し、既に兩者の事務當局間に行はれつゝある折衝以前に首相は自ら乘り出し藏相並に陸相と夫々個別的に會見、政治的解決の基礎工作を進めつゝある有樣であるが、首相は更に近々大角海相とも會談し豫算閣議開會迄には各方面の膳立てを總て整へ豫算閣議で軍部對財政當局間の紛糾から勢の趨く處兩者間の深刻なる對立等最惡の場合を惹起せざる樣總てを濟ましめる筈で、一方政府側では此の下に種々積極的努力を續けつゝある譯で、首相その他の努力に依つて豫算閣議は餘り紛糾はなきものと期待してゐる

尚豫算閣議の日取りに就ては十六日の事務次官會議が潜水母艦「大鯨」の進水式のため十五日に繰り上げられたので、その際堀切翰長と黑田大藏次官と協議し決定する筈であるが、十七日頃との最初の豫定は多少遲れ、早くも十八日或は來週二十日乃至二十一日頃となる模樣である

海軍省辭令
進級及異動續報

（東京十四日發國通）十五日附發令される海軍辭令左の如し

▲進級

海軍少將　藤吉古志郎
同　及川古志郎
同　堀悌吉
同　鹽澤幸一
同　松村菊勇
同　市村久雄
同　小野德三郎

▲異動

任中將（各通）將官級の異動は既報の如く決定し、支那關係の分は左の如し

十一戰隊司令官　海軍少將　杉坂悌二郎

海軍少將　宇野積藏　補第三艦隊司令部附
海軍少將　北岡春雄　補軍令部出仕
海軍大佐　高須四郎　補第三艦隊參謀長
海軍少佐　島津信夫　補青島運用長
海軍少佐　三好恒　補第三艦隊副官
海軍少佐　加藤榮吉　補第三艦隊司令部附
海軍少佐　沖野亦男　補第三艦隊司令部附
海軍少佐　菊池喜市郎　補支那公使館附
同　柴北明
海軍中尉　山本秀男　補第三艦隊司令部附（各通）
同　荒木重勳
同　多宮一嘉
同　林一夫
同　自見仁一

同　富岡忠雄
海軍中尉　橋中喜
同　佐竹太右衛門　補第三艦隊司令部附（各通）
同　赤木敏郎
同　山口正之
同　土屋暾彦
海軍機關中尉　林崎武雄　補第三艦隊司令部附
海軍軍醫少佐　柿坂涓介　補第三艦隊司令部附
海軍軍醫大尉　笠間亥九郎　補第三艦隊司令部附
海軍大尉　高松宮宣仁親王　補第三艦隊高雄分隊長
海軍少佐　久邇宮朝融王　補扶桑分隊長 軍令部出仕、
海軍大佐　高須三二郎　補木曾砲術長
海軍大佐　戸付一夫　補出雲艦長

海軍中佐　大島良之助　補對馬艦長
海軍中佐　高橋政一　補出雲副長
海軍少佐　井上左馬二　補對馬副長
海軍少佐　矢牧章　補出雲砲術長
海軍少佐　小山猛男　補米國駐在
海軍少佐　中村謙治　補出雲運用長兼分隊長
海軍中尉　古賀桂次　補常盤乘組
海軍中尉　井澤豊　補第三艦隊司令部附
海軍中尉　花永善七　補對馬乘組
海軍中尉　井元正之　補出雲乘組
海軍中尉　本山早苗　補常盤乘組
海軍少尉　二ノ方兼文　補常盤乘組
海軍少尉　中迎篤二　補常盤乘組
海軍少尉　曽坂早苗　補常盤乘組

海軍機關少佐　鳥居新三　補常盤乘組
海軍機關中尉　庄田滿洲五郎　補出雲機關長
海軍機關中尉　吉本武馬　補阿會乘組
海軍機關中尉　中川高德　補對馬乘組
海軍機關少尉　國定義男　補出雲乘組
海軍軍醫少尉　清水武久　補對馬乘組
海軍主計大尉　桑武彦　補第三艦隊主計長
海軍主計大尉　佐野純雄　補第三艦隊司令部附
海軍造機大尉　早坂浩一郎　補英駐在

滿鐵辭令

新京地方事務所　事務助手　奥村榮　雇員
新京列車區　車掌　福澤邦夫　雇員
新京機關區技術方　辻一郎　事務員を命す（各通）
新京保安區技術方　武田政吉　雇員
新京保線區技術方　松村恭二　雇員　技術員を命す（各通）
新京販賣事務所長　磯野治作　事務員
奉天販賣事務所長を命す
商事部地實課地實係主任　久松治　事務員
新京販賣事務所長を命す
新京實業補習學校長
新京青年訓練所主事　辻松太郎　自象務を命す

人事往來

▲臧式毅氏（民政部總長）十四日午前九時發奉天へ
▲前田大佐（關東軍司令部）十四日午後三時二十五分着哈市から
▲伊藤大佐（駐滿海軍部）同上
▲戸志摩中佐（同上）同上
▲矢田七太郎氏（瑞西公使）同上
▲六城中佐（陸軍省）十四日午後四時三十分發奉天へ
▲大村卓一氏（關東軍交通監督部長）十四日午後七時三十分着奉天から
▲世良大佐（關東軍司令部兵事係）同上
▲宇佐美國路總局長同上十五日ハトで奉天へ
▲谷參事官（大使館）十四日午後十時發內地へ
▲末公吉次氏（大使館警務課長）十五日午前八時四十分發哈市へ
▲廣田中佐（步兵第〇〇隊）同上
▲下村大佐（駐滿海軍部參謀）同上
▲竹中關國理事、十六日午前七時來京の豫定ヤマトホテル

經濟欄

海外經濟

▲銀塊及爲替

倫敦銀塊	一八片一六分九
同遠限	一八片一六分一一
紐育銀塊	四五弗〇〇〇
孟買銀塊	五六留比一六分三
米英爲替	五弗二八仙〇〇
米日爲替	三一弗一三仙
米支爲替	三四弗五七仙
スチール株	四一弗八十三
アナゴンダ株	一五弗四分三

▲上海標金

現物	七一〇・五	七一〇・二五
十二月限	七〇六・〇	六九九・五〇
一月限	七〇四・二五	六九一・五〇
三月限	七〇〇・〇	七〇〇・〇〇
五月限	七〇一・〇〇	六九九・〇〇
七月限	六九九・〇〇	七〇〇・〇〇
十月限		七〇九・〇〇
昨止	一〇・三五	
高値	一〇・二一	
安値	一〇・一仙六	
本寄	一〇・一三一	
歩値	一〇・仙七	

▲上海日本向

第一回	一〇九・七五〇
第二回	一一〇・二五
第三回	一一〇・〇〇

▲上海倫敦向

實値	一志三片一六分九
買値	一志三片八分五

▲上海紐育向

實値	三四弗八分一
買値	三四弗一六分三

▲大連金鈔票

現物	一三三〇〇	一三三〇〇
十二月限	一三三〇〇	十二月十七日限
寄付	一三三〇〇	
歩値	一一〇〇	不來

各地市場

▲大連上海向

引値	三四〇〇	中
安値	三一〇〇	
高値	三〇八〇	
出來	三〇三五	

▲大連煙台向

九七・二五
九七・二〇
九七・一五
九七・〇〇
九七・二五
九六・九五
九六・九〇
九六・八五
九六・八五

▲阪神日米爲替

第一回	三〇弗四分三 / 三一弗〇〇〇

▲大阪株式

株	一二九・九〇	一二八・五〇
新	一二四・四〇	一二三・三〇
紡新	一二六・〇〇	一二六・一〇
新	一二二・六〇	一二五・〇〇

▲同短期

新	一二・四〇	未着
新	一三八・五〇	一三七・八〇
新	一〇一・三〇	一九八・四〇

▲大連株式

當先	三六・四〇	三六・五〇
新	三六・五〇	三六・八〇
鈔	｜	｜

▲大阪三品

當限	三四・〇〇	三三・五〇
十二月限	三三・九〇	三三・二〇
一月限	三三・一〇	三二・七〇
二月限	三二・五〇	三二・一〇
三月限	一〇九・二〇	一〇二・一〇
四月限	一〇三・七〇	一〇二・一〇
先限	一〇三・〇〇	一〇一・〇〇

▲大阪棉花

當限	五〇〇〇	四九・九〇
先限	五三・二五	五三・一〇

▲大阪期米

當限	一四・二九	一四・一四
中限	一四・一六	一四・一七
先限	一四・二九	一四・三〇

▲仁川期米

當限	｜	｜
中限	二二・四〇	二二・三五
先限	二二・六〇	二二・一四

▲横濱生糸

現物	六二〇〇	六二〇〇
當限	六〇八〇	六〇八〇
先限	六二〇〇	六二〇〇

▲神戸豆粕

十二月限	三・三	三・三
一月限	三・三	三・三

▲カルカッタ麻袋

青筋	二七留比四分一
纖筋	三六留比一六分三
爲替	一七九留比三分一

▲大連特産

●麻袋

現物	四〇〇厘
十二月限	三八〇厘
一月限	三七七厘
出來高	四万枚

●大豆

袋込	三八七	三八七
十一月限	三八三	三八四
十二月限	三八二	三八四
一月限	三八四	三八四
二月限	三八五	三八七
三月限	三九〇	三九〇

●豆粕

現物	一一〇〇	一一〇〇
十二月限	一一九五	一一〇〇
一月限	一一九五	一一〇〇
二月限	一一九五	一一〇〇
三月限	｜	｜

●豆油

現物	一一〇五	一一一〇
十二月限	一〇二〇	一〇二〇
一月限	一〇二〇	一〇二〇

●高粱

現物	……	……
十二月限	一九八	一九八
一月限	｜	｜
二月限	一〇三	一〇三
三月限	｜	｜

新京市況

糧豆現物

特產	現物	出來
大豆	一〇・四五	五車
高粱	四・〇〇	四車
小豆	一一・一〇	二車
包米	｜	｜

同先物	十一月限
大豆	｜

錢鈔

鈔票對金票	一一三四・一〇錢
現大洋對金票	一〇九・一〇錢
國幣對金票	一〇八・九〇一
現大洋對鈔票	九六・五

社員募集

一、年齢廿五歳以上の相當教養ある日、鮮、滿人を求む
一、駐在地滿洲國主要各地
一、履歴書持參來社

千代田生命新京事務所
新京中央通一三（滿鮮ビル）電話三四〇五番

御待望の新荷御案内
正價十二圓より各種
一〇〇二號型

威權の界斯
ハッピーストーブ

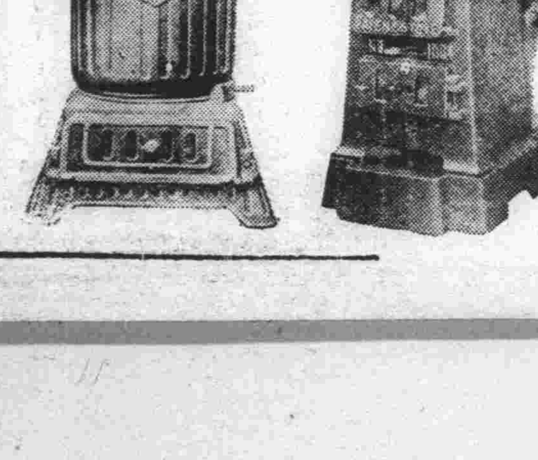

炊事用

御用命は！
日本橋通一ノ十二　電話二五五〇番
梅ケ枝町一ノ二　電話四八二二番
大本商行

けふから各醫院で 無料診斷受付
來る日曜は西公園で寶探し
全滿健康週間始まる

第三回全滿健康週間並に全國兒童榮養週間は既報の通りいよ／＼今十五日から實施されることになつたが、同日午前十時から市內各學校長、各區長、醫師會長、警察署長代理その他地方事務所に參集、地方事務所側から野村社會主事その他列席のうへいよ／＼左の如く同週間の行事を決定した

一、健康診斷券　數萬枚を印刷して全市に配布しまた地方事務所社會係、各區長、各病院などに豫め多數用意して週間中滿鐵病院その他各醫院、各齒科醫院で無料診察に應ずる、なほ滿鐵病院だけは簡易なる治療も施すことゝなつてゐるが、これらの經費は新京特生會と滿鐵病院で負擔する但し診斷の受付時間は滿鐵病院のみは午後一時から一時半まで

二、戶外デー　十一月十九日(日曜)午後一時より三時まで西公園誠忠碑前夕陽丘で寶探しを行ふ賞品は五十個、一等白米一俵を始め以下澤山、參加は各學校生徒兒童を始め一般市民で外に日頃戶外に出ない料理屋カフエーの藝妓、仲居、女給さん達には特に警察で手配して參加を勸誘する、また同日西公園リングでスケートの妙技を公開することになつたがリングの開場式は後日追つて發表の豫定である

なほ日滿對抗ラグビー競技も行ふべく交渉中

兒童榮養健康週間

全滿健康週間と同時に十五日から全滿一齊に實施するが各方面にポスターを配布し十七日午後一時半西廣場小學校講堂で全市のお母さん方參集、大連滿鐵衛生研究所紫藤博士の兒童榮養講話があり、各學校ではこの週間に適宜兒童の榮養講話をすることになつた

滿洲國消防署の 喞筒一台つく

滿洲國消防署では內部の充實を圖るため最新式喞筒一台、給水車三台を購入した、最新式喞筒一台は十四日新京に到着したゝめ同日正午から西廣場で試運轉を行つたが成績は良好であつた、後一台は近く到着する筈である、これで喞筒四台、給水車八台、器具車一台となつた

戶外生活獎勵 行進曲を募集
締切は三十日限

去る昭和六年十月三日、明治節の佳日に火蓋を切られた冬期に於ける戶外生活獎勵の運動は完全に全滿を風靡して來たが關東廳內務局及び滿鐵地方部ではこれを一層强化するため左記要項により「戶外生活獎勵行進歌」を募集することになつた、宛先は滿鐵地方課社會係、締切は十一月卅日

要項

一、歌詞は冬期の寒氣を征服し戶外生活を强調禮讚するもの、辭句は平易明晰行進歌に適するやう全體に爽快潑剌の氣分溢るゝものたること
一、歌詞は七五調、四節以內とし一節は四句又は六句
一、當選作と雖も辭句を修正することあるべし
一、原稿は滿鐵地方課社會係宛に戶外生活獎勵行進歌詞と朱書し郵送のこと
一、住所氏名（社員は所屬箇所）は原稿に記入せず別の紙片を封入のこと
一、原稿は返却せず
一、版權は滿鐵地方課に屬す
當選作は滿鐵地方課附高津敏氏に委囑して作曲し一般に普及せしむ
一、當選作は滿日、大連兩新聞紙上に發表す、なほ審査員は

日下關東廳內務局長、山口衛生課長、田邊學務課長、山本館育研究所主事、中西滿鐵地方部長、千種衛生課長、有賀學務課長、多田地方課長、中根社會係主任、高津地方課囑託、伊藤滿鐵社員會幹事長、城所編輯長の諸氏である

努力酬ひられ 獲ものが山程（新京署にて）

新京署司法係では既報の如く新京附屬地並に城內接壤地を荒した拳銃强盜團殘黨頭目姜子禮外三名を逮捕すると共に引續き前後三回に亘つて犯人を續々逮捕し所持の拳銃、長銃、實彈を多數押收した（寫眞は兇器の數々）

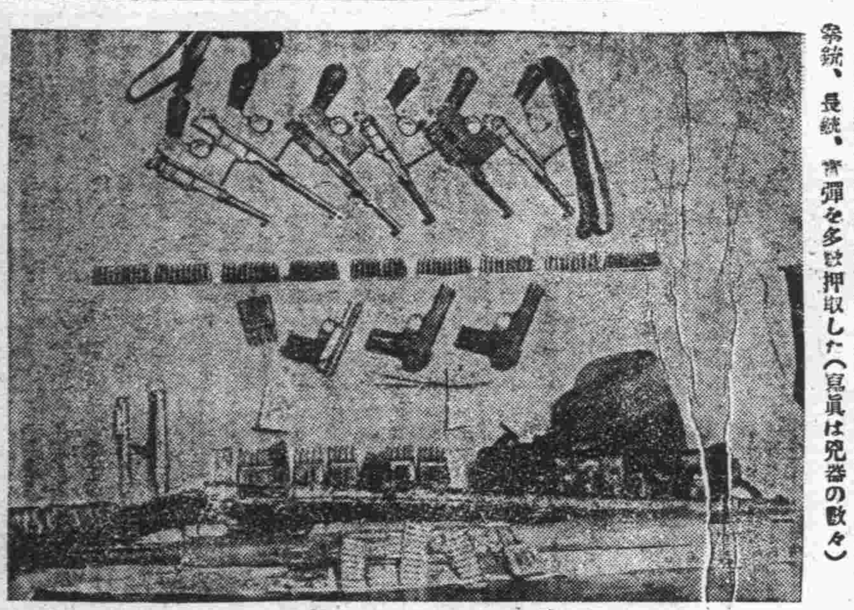

暴威を振つた 匪首老耗子 遂に乾溝鎭西北で戰死

(北平十四日發國通) 山崎凌南警備隊長の報告に依れば約五十日に亘り灤東灤西を股にかけ暴威を振つて居た匪首老耗子も遂に運命盡きて乾溝鎭西北方三里の容路溝に於て同地自衛團との交戰に戰死し十一日朝屍体發見された

街の日記 けふ 七五三
新京神社大賑ひ

十五日は七五三の祝ひ日にあたるので三ツ、五ツ、七ツの子供がその幸先きを祈るため親達がつき添ひ晴れ着も美々しく折からの雪を冒して馬車俥を驅つて新京神社に參拜するもの相踵ぎ內地に似た情景を呈してゐた

他人の戶籍謄本で 藝妓稼ぎの女
本籍地警察からの照會で 遂に發見され取調べ

他人の戶籍謄本を使用し、なに喰はぬ風を裝ひ藝妓稼をなしてゐるを內地警察署の照會で新京署員に發見された…市內吉野町三丁目五番地料亭やよいこと大橋宴三郎氏抱へ藝妓梅香こと田村たつ子(一九)はさうしたことか福岡縣飯塚市中野すみ子(一九)の戶籍抄本並に名義を使用し中野すみ子になりすまし本年九月二十八日同家に雇はれてゐたが福岡縣若松署からの照會で中野の名義を使用してゐることが判明した、同署保安係では十五日梅香を呼出し取調べることになつた

經王寺の稻荷祠 新築落成

市內曙町日蓮宗經王寺境內に勸請したお稻荷さんの祠は東一條通り寄りに三十余圓を投じ立派なものを建築中であつたがこのほど竣工、十五日夜世話人だけで御魂うつしを行つたが追つて盛大なお祭りを執行する筈

城內の小火

十四日午後八時ごろ城內西五馬路大興號の溫突の煙突から出火したが滿洲國消防署並に新京滿鐵消防隊がかけつけ消火に努めたため一棟一戶を半燒し同八時四十分鎭火した損害八十圓

衞戍病院長代理 挨拶に來社

新京衞戍病院附三等看護長橫川勇作氏の告別式は既報の通り十四日執行されたが右謝禮挨拶に十五日衞戍病院長代理が來社した

海軍兵凱旋

十五日午後三時二十五分着列車で哈爾賓から海兵三十六名來着、新京から五名加はり四十一名が同夜十時發列車で內地へ凱旋する

遺骨來京

故關東軍囑托池上美男氏の遺骨は十四日午後六時五十五分着列車で四平街から來京

天津を本據に 鮮銀券僞造紙幣を密造
當局搜査を進む

(天津十四日發國通) 去る十月二十一日古北口河東大街綿布商永和祥方より朝鮮銀行券僞造紙幣を發見、更に本月四日熱河省灤平第四區第一分署管內にて一間房、王村長が僞造紙幣二十一圓五十錢を所有せるを發見家宅搜査の結果更に同宅より僞造紙幣を發見し取調べの結果その本據は天津に在ることを判明し手配して目下當局では犯人嚴探中である

取りに來ない荷物に 閉口する新京驛
處分しても金にならぬ

列車乘降旅客激增を來たした新京驛では最近著しく手小荷物一時預、荷貨物等の不引取數が增加して係員はその保管處分に手古摺つてゐる情態である、新京驛では特に荷主側の立場を考慮して最善方法を講じ住所判明の分には通知を差出すなり、住所不明の分も見當をつけて住所を探して通知する位に努力してゐるにも拘らず引取人のない荷物多く止むを得ず換價處分に附してゐるが斯樣な荷物に限つて價のあるもの少なく殆ど保管料金に足らず迷惑を蒙つてゐる七月以來十一月十九日までの新京驛で換價處分に附した分を擧げると次の通りである

手小荷物　二十一件
一時預り　十一件
貨物　三十三件

これ等の中には變り種として軍隊手帖、青年訓練手帖、卒業證書など價格のないものがあるがこんなものは嫌に保管してゐる、手小荷物や一時預りなどは平均一件につき十圓乃至十五圓の不足を生ず、他の驛では斯樣な換價處分等をなすことは年に三件位しかないのに新京驛だけが多いとのことである

自轉車泥棒 捕はる

最近市內各所で自轉車盜難被害屆が頻々として新京署に屆けられるため同署では極力犯人搜査中の處十四日午前四時ごろ自轉車をかついだ擧動不審の男が朝日通を通行中を新京署中本刑事が發見逮捕し取調べると山東省生れ、劉永清(一九)で日本橋通り新ポビル二階嚴松堂保海正三郎氏所有の自轉車を窃取したことが判明した、犯人は去る十日新京高等法院監獄を出獄したものである

南米邦人移民の 第二世百四名故國へ
日本の學校に入學する爲

(橫濱十四日發國通) 日本郵船南米航路の平安丸は十四日午後三時船客二百十八名を滿載して橫濱に入港したが右船客の約半數の百四名は渡航前の兒童で南米邦人移民の第二世であつたが船內は之等兒童の爲めまるで幼稚園の樣な賑やかさである、船長の語る處によれば南米ペルーにおける本年の棉作は非常に良好でそれが爲め邦人移民の懷具合も暖い爲め兩親は何れも自分の子供を日本內地の學校に入れるために歸つて來たものである、ペルー出發の際は日本語を少しも知らなかつた之等の子供達は四十日の航海で片言乍ら日本語も話せるやうになり非常なはしやぎ方である

けふの雪 ツブの大きな

雪を降らした十五日最低溫度は午前六時頃の零下五度八分午前十一時が零下四度四分、十四日朝も降つて零下六度五分であつた、今度の雪は滿洲邊りの雪としてはつぶが大きな方で、降雪量は午前十一時まで〇八ミリ即ち一升五合、十一時半に一センチ七であつた、雪が晴れて十六日あたりは天氣になりメキ／＼寒くなるであらう、十五日の氣溫は割合暖かで平年氣溫の零下四度四分に五分と大差なく、昨年の十一月十五日は零下九度三分まで降つた

布團一枚の 强盜

去る十二日午後十時頃四平街四洮局北溝居住豆腐屋營業伊陞泰方に突如四名組强盜現はれ二名は屋內に闖入綿布團一枚時價廿三元を强奪し他の二名は外部の見張を爲し何れかに逃走したとの報に依り四洮局巡警は之れが逮捕の爲め出動搜査に努つたが賊の片割れ高萬財(二三)は急の追跡に逃げ迷ひ居るを發見逮捕した此奴は賊名を西來好と稱し團練式七連發拳銃を所持して居たが目下嚴重取調中である(四平街)

興安省行政 指導に當る
旗參事官を任命

興安總署では大同學院新卒業者五名を迎へ之に興安省全般の行政智識を注ぎつゝあつたが今回旗參事として東分省、南分省へ派遣することゝなつた新任の五氏は二ケ月間各分省公署に於て更に行政事務研究の上其職務に當る筈である尚一行は明朝赴任の途に就く事となつた、赴任地及氏名左の如し

△東分省
布特哈　田中正忠
△南分省
科爾沁右翼前旗　岡直義
科爾沁左翼中旗　岩滿三七男
岩松武
科爾沁左翼後旗　緒方秀雄

交通銀行券 僞造犯人護送

(大連十五日發國通) 天津總領事館警察の手に逮捕された交通銀行券僞造犯人鈴木友治郎(三九)は大連から身柄受取りに向つた河野、酒井兩刑事に護られて本日午前七時半入港の天津丸で着連し直ちに大連署に留置された

安達滿洲國 憲兵隊活躍

(チチハル十九日發國通) 黑龍江省安達站駐屯の滿洲國憲兵隊は最近同地方に彈藥密賣團が盛んに暗躍して居ると聞き込み鋭意之れが搜査中の處十一月初め安達站阿片館に擧動不審なる二名の怪漢が拳銃を所持して居るのを發見し直ちに檢擧取調べの結果當人の自白に依り安達站に七名の銃器、彈藥密賣を専門とする一味あり巧妙なる組織にて各方面に連絡をなし居りしこと判明するに至り、すかさず彼等一味を一網打盡に檢擧し家宅搜査を爲したる結果多數の銃器彈藥を押收、一件書類を黑龍江省經由司令部に送致した

落しもの

▲日本橋通三十七番地平本洋行內眞下正一氏は十四日午前九時より同午後三時の間に黑皮製三ツ折財布在中現金四十五圓現大洋二圓を落した
▲城內大經路八號藤森知道氏は十五日午前一時半ごろ三笠町三丁目附近でクローム十八型懷中時計一個、金鎖金メダル時價五十五圓を落した

盜難屆

▲富士町二丁目五十六番地池田守三郎氏所有の自轉車一台(一三三四號)時價四十圓を十三日午後六時ごろ自宅前で窃取された
▲大和通二十六番地カフエーミス東洋三階女給室に十三日午後四時ごろから翌日午後八時の間に何者か侵入し女給藤本ハルエさん所有の衣類紹の錦紗二枚外四點時價八十六圓を窃取された
▲吉野町二丁目七番地秋枝正一郎氏所有の自轉車一台赤塗(一〇一號)時價十五圓を十四日午後八時ごろ吉野町一丁目十五番地永谷貞次郎氏方前で窃取された

リンドバーグ大佐 大西洋逆橫斷計畫

(マドリッド十三日發國通) ヨーロッパ各地を遊歷飛行中のリンドバーグ大佐夫妻は現在マドリッドに滯在中であるが、近くマドリッドよりニユーヨークに向け大西洋逆橫斷飛行を企てる事になり、目下着々準備中である

愛國機三機 奉天へ
十九日各務ケ原出發

(各務ケ原十四日發國通) 豫て製作を急いで居た愛國機三機は此程竣成したので愈よ來る十九日各務ケ原發左の日取りで奉天に空中輸送される事になつた

第一日　各務ケ原發　太刀洗へ
第二日　太刀洗發　平壤へ
第三日　平壤發　奉天へ

いよ／＼蓋をあけた 名題大歌舞伎劇
初日からすばらしい盛況

東西合同名題大歌舞伎中山延見子、市川海老十郎、嵐三五郎を中心に長唄常磐津淨瑠璃の人々まで加へると百數十名の大一座は十五日朝七時着列車で華々しく新京に乘込み幹部どころは中央ホテル、喜久屋旅館、北滿旅館等に分宿、他は長春座に入り休養、一方劇場は準備全くなり、豫定の通り午後三時から開幕したがあいにくの降雪の惡天候となつたにもかゝはらず久しく待ち詫びてゐた舊劇だとあつて花柳界をはじめ續々と入場者が詰めかけてゐたから開演までには大入滿員の盛況を呈したであらう、嵐三五郎は語る　海老十郎、延見子兩優の外藝達者な連中を多く連れてゐます、裏方も地方巡業に珍らしいガッチリしたものですから愛劇家に滿足してゐたゞけるでせうと云々

伐木問題 協議
全滿木材同業組合臨時總會

全滿木材同業組合では十五日午前九時から土建協會本部で伐木問題に關し臨時總會を開き協議した

デビス、カツプ戰

(大阪十四日發國通) 全日本男子庭球選手權大會第九日は十四日シングル準決勝を行つたが、デ盃選手布井は慶應の西村と三時間に亘る長試合の結果遂に敗れた

西村(慶應)　六—八　七—九　七—五　六—二　六—三　布井(神商大)
藤倉(明大)　四—六　六—二　六—一　五—七　六—二　山岸(慶應)

ナチス政府 全國政治犯人大赦を行ふ

(ベルリン十三日發國通) ヒツトラー政府は十二日の總選擧並びに人民投票で未曾有の大勝を博し愈よ全國民支持の下に益々ナチス獨裁の途行に邁進する事となつたので數日中に全國に亘つて政治犯人の大赦をせんと全國の政治犯人收容所より解放することゝなつた、併し此の大赦は重大な政治犯人を含まず實はナチスドイツに對する囂々たる外國の非難を緩和し外國新聞が一層ドイツの現狀を研究すべき事を鼓勵せんとする意圖なので云はば對外政策の一部であると觀られる

けふの銀相場

鈔票對金票	一一三・一〇
現大洋對金票	一〇五・四〇
國幣對金票	一〇八・四〇
現大洋對鈔票	九六・五〇

會葬御禮

渡邊茂
親族一同
友人一同

昭和八年十一月十五日

毛皮大廉賣

例年當地出張好評嘖々たり!!
●毛皮類一切廉賣●
是非一度御來所御覽下さい!!

日時　十一月十六日十七日午前九時より午後五時まで
場所　露月町一丁目滿鐵家事講習所

遼陽商業實習所

賣出中の パレイを御利用願ひます

毛皮では古い歷史を持つパレイで御座います
店は品物が山積のパレイを御選び願ひます
編物類から洋品百貨は他店とは其の趣きを異にして居ります
ネクタイ毛皮下着カラー　オーバー脊廣帽子まで全部整ふパレイにて御用命願ひます

新京日本橋通四四
毛皮商 洋品類 洋服部
パリスパレイ

堂々たる陣容で愈々來演
東西合同大歌舞伎演

愈々今夕開演　三時開場　四時三十分開幕

歌舞伎女優界の第一人者
中山延見子
九代目團十郎の高弟大名題
市川海老十郎
歌舞伎界の新人大名題
嵐三五郎

長春座

慶安異聞 艶魔地獄

（禁上演映畫化）

玉水三郎

畫 長谷川小信

（九十二）

彦左の應援（二）

用人浅尾靱負は、大久保彦左衛門の前に進み、久米の平内に會釋しつゝ、

「加賀爪様が恐ろしい權幕でお越しになりました。老體を呼べと玄關で怒鳴られます」

彦左衛門笑つて、

「又氣狂ひが始まつたか。慌てる者には困る。構はず此處へ連れて來い」

「私の申上げる事位では、却々お聞き入れはありますまい。ブンブン怒つて居らつしやいます」

「では平内、貴公一寸行つて、此處へ引つ張つて來て呉れんか」

「ハツ心得ました」

加賀爪甚十郎、鉄ら勇猛でも、久米の平内に出會つちや敵はない、彦左衛門巧く考へた。

平内は玄關へ出て見ると、甚十郎頭から湯氣を立て、眞赤になつて怒つてゐる。

「怪しからん大久保老人。如何に天下の御意見番なりとも、旗を曲げるに於ては赦されん。さあ彦左老人を此處へ引摺出せ」

「イヤ加賀爪氏、其後は打絶え御無沙汰致した」

「オ、誰かと思つたら、久米先生か丁度好い處だ。大久保老人の怪しからん振舞に就て、談判に參つたのだ。今日許りは勘辨罷り成らん」

「先づお心をお鎮め下さい。師から仰せられても事は判り申す。不肖ながら久米の平内、善惡邪正は承はつて判斷仕りませう……」

「フン左樣か、武術の先生が立會ふとなら、話は判り易からう。では奥へ通る」

大鍼を閃さげて、恐い顔して奥へ通ると、彦左衛門は例の皺ッ面を綻ばせ苦茶にして、笑つてゐる。

「ヤア甚十郎、能く參つた。又一石頭はさうといふのか……何時も負ける癖に……」

顔から冷靜したので、甚十郎愈々憤慨して、

「黙らつしやい。今日は團喜など慰み事で參つたのではない」

「ヘ、ア、では夫婦喧嘩でもして來たか」

「まだ無禮な事を申すか……アイヤ老人、改めて尋ねるが、貴公は近來我儘が過ぎて、吾々白柄組を蔑しろに致す。イヤさ老體だと思つて容赦致し居れば、天下の掟をも曲げんと致す。餘りの事であるに依つて、談判に參つたのだ」

「フーム左様か、御苦勞千萬に存ずる」

「エヽツ何といふ挨拶だ。コレ老人、貴殿は青山主膳が、謀叛人の餘類を召捕せんと、町奉行澤井因幡守へ申入れたを、何か妨げ致したと申す事だ。天下の大罪人の餘類を持つといふ儀があるか。貴公町奉行に向つて、其餘類を庇つたといふ事實が判つて居るぞ」

「アツハヽヽヘ、其事で怒つて來たか。イヤ御苦勞千萬」

「咄道御苦勞千萬では相かん。さア餘類を致したと謝罪さつしやい。然る上にて貴公から澤井因幡守へ改めて餘類召捕り方を、勧めさつしやい。イヤサ勸めに行かつしやい」

「それは成らん。青山主膳の餘類に、それは成らんわい」

十一月十六日 舊十月廿九日 木曜 丙戌 先勝 閉 角宿

●一白の人 浮かくさんの言葉に乗りて迷惑損失あり 辰と丙と庚が吉

●二黒の人 金錢上に悩み多く進退に困難なる不安の日 甲と乙と寅が吉

●三碧の人 人より一倍の骨を折りても功無きに終る日 乙と未と庚が吉

●四緑の人 計畫通り何事も進展すべし但し急進を戒む 乙と辰と庚が吉

●五黄の人 新規の事業を企つれば辛勞多きを増すのみ 甲と乙と寅が吉

●六白の人 萬事進んで功多き日起業・店舗証書類注意 未と辛と寅が吉

●七赤の人 物事の纏まり好く利益を生ずる方針成立す 丁と未と寅が吉

●八白の人 他より相談を受け百事進みて利益を生ずる吉 甲と乙と丁が吉

●九紫の人 旺運にして相談掛合事意の如く行はるべし 乙と丁と寅が吉

大阪商船

門司、神戸（大阪）行

×三等船客設備船（午前十時大連出帆）

うすりい丸 十一月十六日
ばいかる丸 十一月廿日
×しあとる丸 十一月廿一日
亞米利加丸 十一月廿三日
うらる丸 十一月廿四日
はるぴん丸 十一月廿五日
×たこま丸 十一月廿六日
香港丸 十一月廿七日

●切符發賣所
滿鐵沿線主要各驛及各地ジャパンツーリストビューロー

●案内所
船車連絡切符（往復切符ハ汽車二割引、汽船一割引、通用期間二ケ月）
大連、門司、神戸間乗船切符（往復切符ハ復路運賃二割引通用期間三ケ月）

●専屬荷扱所
各地國際運輸會社支店

大阪商船株式會社 大連支店
電話四一三七番
奉天出張所電話四〇八九番
新京出張所電話三二一六番

新京日日新聞社 營業部 電三三〇〇番

カベ塗料
清水で溶いて刷毛一本で御家庭にて誰でも塗れる
カゼイン カベ塗料 が參りました
どんな所へでも自由に塗れてしかも安くて御氣に召した色合に塗れます
吉野町二丁目 大和藥房 電二九七一

藥の御用は大和藥房へ 御用命願ひます

内容充實 模範的
カフエー ミカサ
宴會の出前も致し升 電話二四六八

廣告
一、撫順石炭
一、本溪湖石炭
滿鐵指定販賣
木材各種 西四馬路 泰山木局製材部 電話二二一五六番
以上販賣致シマス
日本橋通六〇 泰山行 電二二一五六番

銀粒仁丹
仁丹をのんだ健康感 この明朗！この口薫！
仁丹 食前食後に 接客外出に
懷中藥仁丹本舗 森下博營業所

お茶

世帯道具、陶器類色々
三笠町二丁目 河久商店 電話三三〇四番

材木 在庫豊富
床柱 落掛 類各種
新京梅ケ枝町三丁目（二條通詰）
大山木廠 同 木工部 電話三二一一番

貴金屬及寶石 時計販賣並修繕

佐藤時計店 新京東二條通り

鏡臺と世帯道具が揃ひました!!
家具と敷物 新京日本橋通 品川洋行

宴會の勉強
川魚料理
鰻料理 ウマキ カバヤキ ウナタマ丼
スッポン料理 水炊 スキヤキ
●博多鍋料理
●鯛茶
物に定味なし……口に適して甘し……
當店獨特の調理方
食道樂 とゞろき
新京朝日通日本橋畔 電 三九三六番 二三七二

御料理 菊本
新装をこらしたおちつきあるお座敷!!
富士町三丁目 電話四九四三

ミス東洋の觀菊會
味覚超然たる日本料理
調味百%の西洋料理
風味絶讃のカクテール
濃艶蜜の如き新妻のサービス
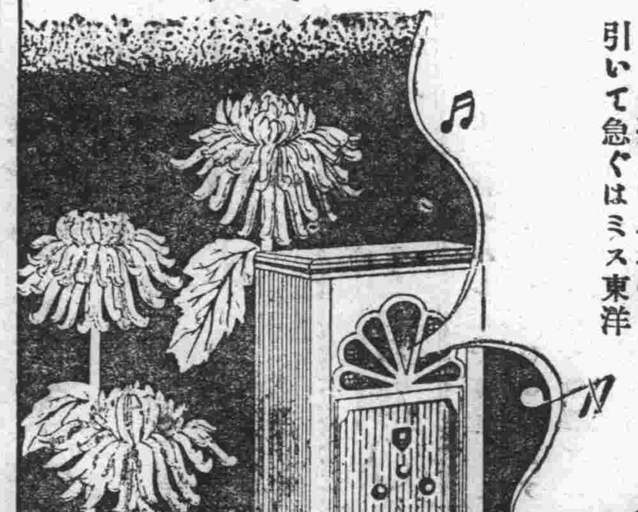
滿洲流行唄
一、こゝはお國を何百里 離れて遠き新京の 赤いネオンの其影に 友と樂ろふミス東洋
二、思へば懸し古里を 眞先きかけて渡滿して 朝な夕なの活躍に 慰安は一つミス東洋
三、折から起る觀菊會 友を誘ふも自慢顔 お國情緒の享樂場 おくれちやならぬミス東洋
四、君ばかりでは氣がすまぬ 殘しちやならぬ奥さんも それじや孫こいパパの手も 引いて急ぐはミス東洋
菊花の殿堂

十一月十日 二十日マデ

味覺自慢のおでんと小料理
田吾作
女中募集 急募
朝日通り八七 深町病院裏

診療受付 正午より午後三時まで
内科 小兒科 杏林堂醫院
中島信之 電話二五二〇番
隨時往診の需に應ず
内科、小兒科 醫師 堂脇サト子

産科 婦人科 堀山醫院
蓬萊町一丁目 電話三一八〇番
入院隨意
日曜、祭日午後休診
免許 産婆 天野ヲサエ 狩野善惠

御寫眞なら
速くて！安くて！美しい！
三拍子揃つた電氣寫眞館で!!
吉野町二丁目（甘栗太郎横）
双美寫眞館

新京日日新聞

嶄新布地入荷
井上洋服店
室町小學校前
電話三七六四番

滿洲國の獨立を飽くまで尊重する
帝國の對滿イデオロギー確然
滿鐵改組は一發動

滿鐵改組問題に端を發し最近日本の對滿根本政策に動搖を來したるが如く論議する向があるが、滿鐵改組問題は單に根本政策の一發動に過ぎず帝國の對滿イデオロギーは滿洲國承認當時既に決定、確固不動の大方針たることは明らかで、記者の確知する在滿中樞機關の滿鐵改組に對する理論的根據は左の如きものである

滿鐵改組問題は滿鐵の爲めの問題でなく大陸政策を基調とした日本帝國の經濟政策の具現である、即ち、帝國の對滿政策は滿洲事變を契機として一轉した要言すれば「對立觀より一體觀へ」である

『過去』に於ける對滿政策は關東州、滿鐵附屬地或は條約上の權益の上に樹てられた各種の政治及び經濟機構を根據とした支那政府と對峙して四面重圍の中に國權の伸張に努めつゝ滿蒙經營せんとした立脚點に立つてゐた、然るに事變を契機として滿洲國生れ滿洲國は帝國と不可分の關係を有する友邦として出現し今や帝國の對滿政策はこの日滿不可分の一體觀に立脚して帝國はこゝに王道樂土建設の爲め日滿合作して自由に滿蒙の天地に天業回興の聖業に邁進することが出來得るやうになつた

觀るに事變勃發以來滿洲國は『獨立』すべきか或は中國宗主權の一部として存在すべきやに意見が岐れたが時の首腦者は三千萬民衆の利福のため斷然獨立すべきを可とし日本帝國も又これに贊意を表し獨立國建設を援助することを決意した、昨年三月一日同國が建設され九月十五日これを承認したが以來帝國はこの不可分なる一體觀の上に立つ對滿方針を樹立し聯盟においては全世界と正義を爭ひ遂に脱退が見るに至つた

既にこの時帝國の對滿國策の樹立と共に今日問題となつてゐる滿鐵改組の要素が培はれたのであつた、即ち一體觀に立つといふ『意味』を滿鐵問題に當てはめると從來の鐵道の各重要部門に擴大して行く可き運命となり、又滿洲國產業の根幹をなす滿鐵各事業を滿洲國の名に於いて經營して行く事が滿洲國承認と共に決定し、內部の機構においてもなるべく日滿合作で行くといふことに肚が決つたのだ、即ちこれが對立觀より立體觀への觀方である、然らば滿洲國の經濟政策とは何か滿洲國は建國の大理想なる王道樂土を建設し、順天安民の大原則の上に立つてその經濟政策を決定してゐる、即ち建國一周年に當つて同政府の名で中外に宣言してゐる文言の中に「我國經濟建設に當りては無統制なる資本主義の弊害に鑑み　これに『所要』の國家的統制を加へ資本の效果を活用し以て國民經濟全體の健全且つ潑剌たる發展を圖らんとす、斯くして國民大衆の經濟生活を豐富安固たらしめ其の國民的生活を向上し我國力を充實し併せて世界經濟の發展に貢獻し文化の向上を圖り以て建國の大理想たる模範國家を實現するは經濟建設綱領の目的であるとなしてゐる即ち滿洲國の經濟政策は重要產業部門の國家的統制の上に樹立さるべきことを明瞭にしてゐる、滿洲國の領域內に於ける機構は同國の經濟政策に順應するものでなくてはならぬ、即ちこれを滿鐵の改組問題に當て嵌めれば重要產業部門別になることゝ或種の國家的統制を加へると言ふことゝ而して國民大衆の利益を基調とさせねばならぬことは同宣言に依つて客觀的に明かとなつてゐる以上二つの大きな客觀的情勢を背景として滿鐵問題が扱はれ在滿中樞機關は大所高所に立つて同問題に善處した、從つて滿鐵の改造問題は『擴充』であつて、滿鐵の光輝ある歷史をふみにじり、一般社員に不利を來す樣なものでは絕對にない、部門の擴大は資本の增加に應じてやらねばならぬ事は經濟原則から言つて明かである、要するに滿鐵擴充問題も治安工作、交通工作其他の建設工作と軌を同ふし、滿洲事業の後始末としてなさねばならぬ當然の問題である

戰爭のやうな貯炭場の朝

雪が降る〳〵、降つてゐるうちはあたたかいが霽れたら寒さが加はつて行く、煖を採るに無くてはならぬ石炭は市內鐵道北に在る滿鐵貯炭場に出來てゐる、松茂洋行、泰利號、加藤洋行大昌煤號、裕新公司、仁和洋行、泰山行、新泰洋行等の共同事務所で配給する、需要家の方では雜貨屋に味噌醬油を注文するくらひに考へ、あつらへてすぐ配達せぬと催促を頻りにするが何しろ重量のものだけに運搬が大變であり寒い時は注文が殺倒しその配達に貯炭場はまつたく戰場のやうだ、往く歸るの馬車でまご〳〵すると轢き殺されさうだこれからます〳〵寒くなる、石炭は少くも一兩日前に注文するに限る、でないと寒い思ひをせねばならぬ（寫眞は輻輳する石炭運搬馬車）

米ソ復交々渉
暗礁に乘り上げたか
我がその筋への情報

【東京十五日發國通】米露復交々渉はリトヴィノフ氏が七日午後ワシントン入りをしてから即座に成立するものとして期待されてゐたが、其後既に一週間を經過するも交渉成立の公式發表も見るに至らず復交々渉は俄然暗礁に乘り上げてゐるかの觀を呈してゐるが、その眞因につきその筋着電の情報を紹介すれば大要左の如くである

一、米露復交の實質的重要問題としては何と云つても總計六億五千八百萬弗に上る米國の對露舊債權の處理問題であつて、當初米大統領は同問題並に米露兩國貿易調整問題等を兩國が眞に意思を交換しての上特別委員會を設定して明確解決せんとの意向なりしが、その後米國內に相當執拗な反對論現はれ三億五千萬弗だけは國交回復の成立條件として何等かの解決方式を決定すべしと爲し交渉は俄然暗礁に逢着したものゝ如くである

一、更に米露復交に伴ふ兩國不侵略條約の締結問題並に之を極東の事態に如何に適應せしむるかについてもル大統領、リトヴィノフ兩氏は容易に意見一致を見ざるが如くであり、即ちソ側は米國と完全なる不可侵條約を締結して日本牽制に資せんとしてゐるも米國側は現在既に不戰條約あり他に同條約を抽象的に擴大强化するのみであれば贊成するも不可侵條約を結ぶ事は西大陸諸國のものとは前例のない事であり、且つその必要もないのでソ側の提案をその儘受け容れる事に反對し殊に極東に於てソ聯を或程度に日本への對抗勢力たらしめる事は之を望むも今日以上に極東の勢力均衡を破る事にも躊躇して居り、本問題も復交成立前に到底解決し得ざる狀態となつてゐるものゝ如くである

警務機關統一案
圓滿に解決か
谷參事官原田大佐上京

在滿警務機關統制に關しては關係各機關の意見一致せず、關東廳警察官の反對運動まで惹起するに至つたが、過般の小磯參謀長、谷參事官、大場警務局長等關係各首腦者の懇談會に於て相互の妥協點を見出す可く努力の結果、長らくもつれを續け來つた同問題も遂に解決の曙光を見出すに至つた、即ち同問題の當初の軍部案は滿洲國は完全なる獨立國なるを以てその行政及警察權は當然滿洲國に於て行ふを原則とし治外法權撤廢迄は駐滿大使館管下警察に於て統一するを可とすと云ふにありこれに對し大使館及び滿洲國側に於ては略々意見を同ふしたが關東廳側に於ては滿洲國は日本の永久保護指導を受くべきものであるから、關東廳を中心とする日本機關を以て全滿をリードすべきだとの意見を持し、相當强硬なる態度を示してゐたが、林前警務局長去り、大場局長の來任を見るに及び、三位一體の長官の下に於て長く意見の不一致を續けるは國策遂行上遺憾なりとし、從前の見解を棄て右首腦者會議の結果茲に結末に到達したものである、確聞する所に本案內容は

一、治外法權撤廢と共に日本警察を廢止し滿洲國警察によつて統一す

二、治外法權撤廢迄は大使館管下の警務機構を改造し外務警察の强化促進を計ると云ふにある、尙ほ右一致意見の結果谷參事官及小磯參謀長代理、原田大佐の急遽上京となつたものと信ぜられて居る

十九路軍を中心とする
西南派獨立運動
中樞は胡漢民氏と陳銘樞氏

【上海十五日發國通】福建省に中心を置く西南獨立運動の具体化は各方面に重大な衝動を與へてゐるが、支那方面の情勢を綜合するに獨立內容は十九路軍を中心に獨立政府を組織し、陳銘樞氏は福建聯合軍總司令の名の下に軍權を掌握し、政權は胡漢民氏が總攬する、獨立政府の名稱は中華民國獨立政府とし同政權は陳銘樞一派の社會民主黨、胡漢民一派更に第三黨を包含する、反蔣をその目的とする各派を包含する狀態である、既に獨立政府は福州、厦門等の新聞言論機關を悉く手に入れ既に宣傳を開始してゐる、尙上海滯在中の中央委員某氏も運動に參加すべく福州に行き、胡漢民氏の福州入りも單に時日の問題と謂はれ福州の反蔣運動は急速に進展しつゝあるものゝ如くである

勞働時間を遵守しないと
日本絹織物に輸入割當制限
國際絹業協會が決議

【パリ十四日發國通】國際絹業協會大會は十三日來パリに開會、日本絹業界が勞働條件に關するワシントン條約その他の國際條約を遵守しないとの理由で日本富絹及び人絹製品に對し嚴重な輸入割當制を課すべき事を要請すべしとのロンドン絹業協會の決議案を審議し十四日の會議に於て右決議案を英佛獨瑞西各國代表の支持により多數決を以て採擇された、右決議案票決に對し伊太利、米國兩代表は棄權した、此決議案の要旨次の如くである

歐洲に於ける絹織物業者が八時間勞働制に關するロンドン條約を良心的に遵守するにも拘はらず日本當業者は右條約を實行しない結果歐洲の絹織物業者は重大な負擔を課せられるに至り、日本絹製品の輸出は漸次歐洲市場侵略の形を帶びるに至り、而も歐洲の絹織物業者は勞働時間の延長、勞賃の低減による低廉な勞働には全く競爭に堪へることが出來ない、各國絹業協會は一部諸國に强要されたワシントン條約に對する除外例を廢棄し直接歐洲の絹織物業と競爭的地位にあるアジア原產の絹、人絹並びに混織製品に對し輸入割當制を課する樣各々自國政府に要請すべき事を茲に決議す但し右割當量は過去三ケ年に於ける日本品の輸入平均量を基準とすべきものとす

矢田公使
小林司令官訪問

十四日來京した矢田スイス公使は十五日午前鄭國務總理、謝外交總長を訪問後、午前十一時海軍部に小林司令官を訪問、種々懇談する處あり正午辭去國都ホテルに引揚げた

第二回華府會議
準備委員會
本格化す

【東京十五日發國通】第二回華府會議に備ふ可く外務、陸軍、海軍の聯合準備委員會は毎週一回外務省に會合し研究をしてゐるが、海軍省では特に力を入れ、軍令部の島津忠重、野田淸兩大佐、山本丑之助主計大佐を中心として準備委員會を構成して居るが、右準備委員會を更に擴大し陣容を整へる必要ありとなし之が經費を九年度豫算に計上し、承認される模樣で其の首班には多分中將か少將級を据えることゝなり華府會議準備も本格化して來た

北平政整委員會
組織大綱變更

【天津十五日發國通】北平政務整理委員會の組織大綱は近く一部改正公布されることゝなつた、即ち從來々整會に秘書處、政務處、財務處の三處が設けられてゐたのを此等務處、財務處を廢し、參議廳、調査處、秘書處となし總參議一人、秘書長一人、調査主任一人を設けることになつた、參議廳には在野の人々を參加せしめる筈で、尙政整會に華北建設討論會を附設、學術研究、政務の改善に資することに決定した

日印交渉は
十五日から再開か

【デリー十四日發國通】去る九日日本代表部から最終回答案を通告した後印度政廳より何等の意思表示無く日印會商は大詰を前に息切の狀態を續けて來たが十四日に至り印度政廳は十五日午前十一時より本會議を開き度い旨を通告して來た

蒙古內政統一のため
專門の部を設置する

【天津十五日發國通】中央の命で北上、黃紹雄氏等と內蒙自治問題に就いて奔走しつゝある白雲梯氏は昨十四日午後同問題に就いて左の如く語つた

蒙古王侯連も漸次中央の意向を理解し來りつゝあるから何とか解決案に到達するだらう、中央でも蒙古の內政を統一するため既に專門の部を設立する事に決定し同部の名稱は蒙古か或は邊政部とされる筈で、蒙古西藏回民の三部を設け、別に參議廳を設けて蒙藏の地位あり才能あるものを參議となす筈で、黃紹雄氏の歸京報告を俟つて最後決定を見る事になつてゐる

尙同部々長には黃紹雄氏が、擬せられたが、之れを辭してゐるので、或は汪精衛氏の兼任となるやも知れない

海軍異動は
廣汎だが平凡

【東京十五日發國通】今回の海軍異動は範圍頗る廣汎に亘つて居り『大體』に於て平凡である、異動の中主なるものとして聯合艦隊司令長官は末次中將を起用したことは何人も豫期してゐたところで末次中將は戰略の大家として第一人者であり、この提督が頑張る以上太平洋の波は荒立たぬ、次に軍令部次長高橋中將の第二艦隊司令長官は、部內でも同中將は戰術家であり海軍部內の硬派に屬し多大の期待がかけられて居る、小林、野村兩大將は軍事參議官の閑職に敬遠された形であるが、次期海軍大臣としての待機と思へばさうとも思はれる、米內中將が佐世保鎭守府司令長官に榮轉したのは多年支那に活躍し支那に深い認識を有する人物である點から見ても適任と言はれてゐる

第二艦隊參謀長の中村龜三郞少將が敎育局長に擧げられたのは少壯將校に理解を有する同少將に敎育の『大任』を託したもので、五、一五事件に鑑み敎育と統制に留意せんとしたものである

明年大將に
末次、中村兩中將
進級と內定

【東京十五日發國通】海軍少佐　伏見宮博義王殿下　海軍中佐に進級

新聯合艦隊司令長官兼第一艦隊司令長官末次中將と吳鎭守府長官中村中將は明年三月大將に進級と內定してゐる

海軍各長官
親補式
十三日擧行さる

【東京十五日發國通】天皇陛下には十五日午前九時半宮中鳳凰間に於て齋藤首相侍立の下に小林、野村兩海軍大將、末次、永野、高橋、米內の四中將に對し軍事參議官並びに艦隊司令長官及び鎭守府司令長官の親補式を行はせられ、それぞれ勅諭を賜はつた

間島地方に於ける
各國石油爭覇戰

【間島十五日發國通】從來間島方面は英米油の獨占地帶であつたが蘇聯が敦化へ總代理店を設置するに及び俄然猛烈な石油販賣戰を展開し蘇聯は更に京圖線開通後の發展を見越して明月溝及び局子街兩地に特約店を增設したので賣行頓に增加し最近では英米油を壓迫日本石油に挑戰するに至つた、現在同地方に於ける各油販賣價格次の通りである

日本石油　八圓八十錢
英米石油　九圓四十錢
蘇聯石油　九圓

間島方面に
飛でもないデマ

【間島十五日發國通】最近間島方面一般民衆の間には皇軍の吉林省奧地匪賊討伐を日ソ開戰と感違ひし人心に動搖を來し既に一部鮮人は延吉に避難してゐるが日滿當局では此種デマ並に人心動搖防止の爲デマの出所を嚴重取締ると共に布告を出してゐる

東株各理事
引責辭職か

【東京十五日發國通】東株では十四日午後商工省の整理案認可に接し岡崎理事長以下各理事參集緊急會議を開會、整理案は認可されたもの、重役の責任は免れずとなし岡崎理事長以下三理事は辭任を決意した模樣である

ポスター
看板　ペンキ
店頭裝飾圖案
廣告圖案
新聞廣告文案
ショウヰンドウ
新彩社

フスマ
襖專門
梅ケ枝町四丁目十四番地
電話三三四一番
古永堂

新入荷
新わさび漬
スズコ
明太子
市場　今田商店
電話三三三二番

襖

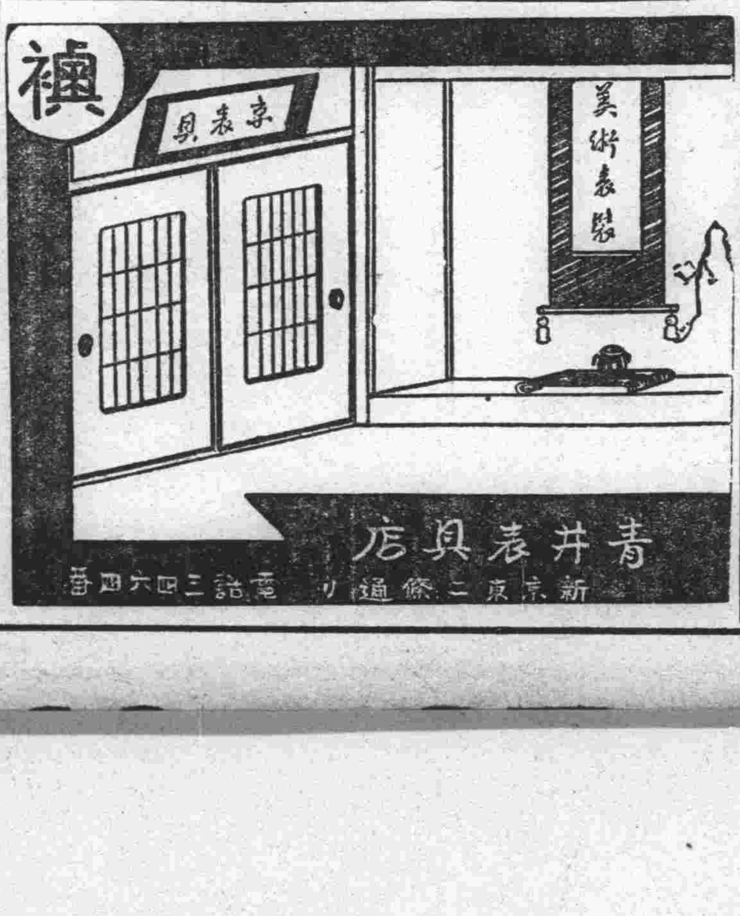

青井表具店
新京東二條通り　電話三四六四番

花輪の御用は是非
カフヱー裝飾材料
造花類
カーテン
各種旗幕
丸二商會
東五條通五番地
電話二二一八番

衛生施設等で滿鐵に大當り
例の副議長問題には觸れず
昨日の地方委員會

新京地方委員會の例會は十五日午後一時二十分開會、出席委員大原議長以下十一名(黑田、中山、佐藤、上田、劉の諸氏缺席)で大原議長から去る七、八兩日大連で開かれた第三回全滿地方委員聯合會常任委員會の經過を一々詳細に

『報告』するところあり、巷間傳へられる地方行政移管問題に關して來る二十一日奉天で全滿地方委員聯合會の臨時總會を開くべく參加方の通知に接したので大原議長からこれが賛否を一般に諮つたところこれが必要の有無について議論紛糾したが結局地方民として重大關心ある問題ゆえ欣然參加することに一決この間約一時間を要し、代表者として大原、得丸兩正副議長および勘崎委員の三名が出席することになつた、ついで沼田

『委員』から地方委員としての職能を果すために委員中から常設委員を設け教育、勸業その他各部門に分けてそれぞれ分擔附屬地行政の研究に萬遺憾なくしたいとの提案があり各委員とも異議なく常設委員會設置を決定しその內容、人選については正副議長に一任することとなつた、ついで得丸、加藤兩委員から日出町四丁目より六丁目に至る惡道路について之れが改善方を地方事務所當局に要望したのをきつかけに

『當局』に對する行政上の缺陷その他について各委員から意見續出、殊に消防隊の塵芥處理問題では全委員からその不始末を攻撃し一、二委員は現主腦部の不信任案まで持ち出して手ひどくこき下すので、山內地方係長が矢面に立つて防戰これ努めた、その他新京神社內の通行取締、無斷建築の取締などに及んで川久保土地係員を招致して實情を聽取するなど地方委員會としては稀に見る熱心振りであつたが結局地方事務所側でも或

『程度』の非を認めその間山內係長例の朗かな調子で要領よく切拔け、終つて滿電バスの營業稅について現在の自動車課稅は自家用五圓、營業用三圓、貨物四圓となつてゐるが最も多く道路を損傷する市內バスが四圓であることは安いやうに思ふと述べ、地方事務所でも考慮することとなつた、最後に滿洲國日系官吏の公費滯納問題が突如持出され地方事務所當局から現在滿洲國

『官吏』の半數以上が滯納者であるとの說明を聽くに及んで滯納日系官吏に對する非難續出し今後この問題に對して善處することを誓つたがこれで質問その他を終り、終つて山內地方係長から土地料金の値上に關する報告があつて夕闇も迫つた五時すぎ漸く散會一部委員間で問題となつてゐた持越しの副議長問題については開會前某々委員間に持出されてゐたに拘らず、既に事を荒立てる必要なしと一決したものか發言するものなくアツ氣なく終つた

明年度陸軍大演習は
十一月上旬群馬縣下で擧行

(東京十五日發國通)近衞、第一兩師團を基幹として擧行される明年度陸軍特別大演習については大本營を前橋とすることに內定、近く正式決定の上參謀總長より上奏御裁可を仰ぎ兩師團關係方面に通達される筈であるが、期日は十一月上旬となる模樣である

二日間抛り放しの大使館邸前の死骸
お百度の通知も聞かばこそ
行人何れも眼を背く

十四日晝過ぎ本社横東三條通りの側溝に倒れてゐる苦力體の滿人の屍體を

『發見』し管轄の朝日通警官派出所へ屆出てその取かたづけを要求した同派出所員から本署へ報告、本署から消防隊衞生係へ移牒、今度は同係から滿洲側新京特別市の當該係に引取りを要求したが容易に引取らず爾來、本社から朝日通り派出所、同派出所から本署本署から消防隊消防隊から特別市へと度々催促するが引取る氣ぶりもない、屍體は十五日からの雪でなかば埋まつてはゐるが見苦しくもあり、如何に行き倒れの

『苦力』とは云へ人間一疋だ野良犬の屍影が轉がつてゐるくらひにも考へぬ市政公署の態度はさかんに唱へられる王道治下の滿洲國、殊にその首都新京のまん中の出來事としては全く奇怪至極の話であり由來冬になると滿人の行倒れの多いのは珍らしくない事であるが、內地から來たばかりの人などはその氣味惡さに震へあがつてゐる、場所は大使官邸への通路ではあり

『誹謗』の種にでもするには絕好の材料だとも云へる、そんな事に考へ及んだら、警察も滿鐵も始末の轉嫁ばかり考へず、先づどこか屍體を收容しその上滿洲國側官署の引取りを嚴重に要求すべきが筋道だらう

阿比留氏外遊

前滿洲國司法部總務司長阿比留乾二氏は近く一個年の豫定で歐米各國視察の途につくこととなつた

新京小學校の統一
市公署で計畫

新京市政公署管下の小學校は概して寺小屋式の貧弱な設備なる上地域的考慮もなく雜然としてゐるので之等群小學校を統一し三、四校の近代設備の校舍を建築する案を樹て目下其の建築費の捻出方を研究中である

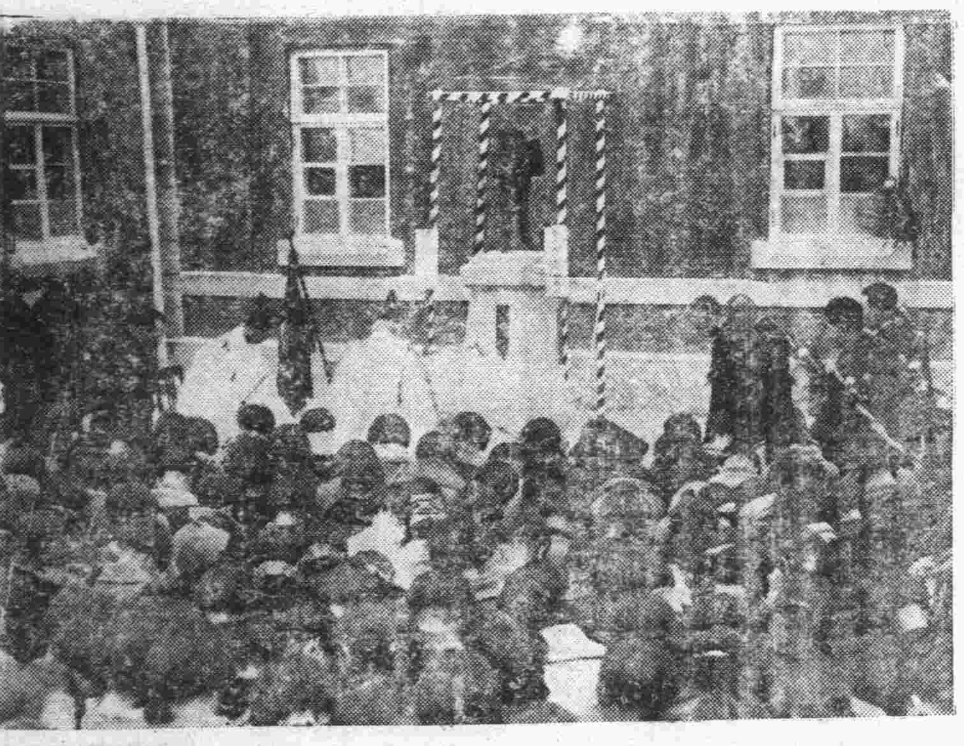

室町學校に出來た
二宮尊德の銅像除幕式

新京室町尋常高等小學校では十五日午後一時から昭和七年度卒業生の寄附になる二宮尊德翁の銅像を同校正門を入つて右側に据え付けを終つたので職員生徒父兄會員等多數參列除幕式を行つた

頭道溝郵局の公金横領犯人捕はる
惡運盡きハルビンで

滿洲國頭道溝郵局當務貯金係主任佐藤秀雄こと庄司秀雄(二九)は既報の如く本年五月二十六日午後六時三十分ごろ郵便為替國幣一千百二圓を横領し行方を晦した、屆出により新京署では沿線各地に取押へ手配をなしておつたが犯人は巧みに警戒線を潛り杳として判明するにいたらなかつたが遂に惡運盡き十五日ハルビン警察廳の手に逮捕された旨新京署に通知があつた、同署から池水刑事が十六日新京發列車で身柄を引取に行くことになつたが、犯人は昨年十一月ハルビン郵政管理局から轉任して來たものである(寫眞は犯人庄司)

公金横領嫌疑の高岡參事官に
奉天省參事官より自決を勸告

元安東縣公署に在勤中公金十萬圓を横領費消したとの嫌疑で嚴重取調べを受けた現海龍縣高岡參事官に對し奉天省內の一系參事官は「我々參事官の一同の恥だ」と大いに憤慨し數日前高岡參事官宛自決勸告書を郵送しその辭職方を要求した

吉林の討匪滿洲國軍
軍紀正しく
昔日の面影なし

吉林省內の大討匪は今や第三期作戰に入り索敵益々急にして潜伏盤踞の匪賊も窮餘續々降伏しつゝある有樣であるが各方面に活動する滿洲國軍の軍紀は思の外嚴正で今まで視察又は指導に赴いた日本將校は異口同音に滿洲國軍の內容改善の顯著なる成績に感嘆して居る何分數萬の大軍の事とて隅々までの觀察はまだ出來て居らぬが吉林省軍の第一旅第八旅、教導隊、席支隊、江省軍の騎兵第一旅、教導隊等報告の集つたものだけに就て見れば過去に於て見た如き暴行掠奪等の跡は絕對になく徵發、購買、雇傭等の支拂は頗る確實で民衆との折合も良く名實共に新國家の國軍たる有樣で滿洲國治政の癌とまで謂はれた從來の軍隊が斯くも速に改善せられつゝあるのは誠に喜ばしきことである

匪團に拉致さる
ノルゴルジヤツプ氏一行

興安省西分省民政廳長ノルゴルジヤツプ氏は十日午前家族同伴自動車で自領の克什克騰旗に赴く途中天山方面で匪團三百餘名に襲はれ、一行拉致された

孟家屯驛
旅客乘降狀況

最近孟家屯驛でも旅客激增してゐるが十一月一日から七日まで一週間の乘降旅客人員を調査した結果によれば

	乘客	降客
十一月一日	二〇二	二一六
二日	二〇五	二一〇
三日	二三九	二〇九
四日	二九五	二二八
五日	二六八	二四一
六日	二四六	一九三
七日	三〇四	二四〇
平均	二五九	二三一

なほ昨年度、本年度の五、六七、八、九、十月の比較をすれば

	本年度 乘客	本年度 降客	昨年度 乘客	昨年度 降客
五月	三三六四	二一七三	五七七	四九〇
六月	二二六〇	二三四六	三六九	三九八
七月	二四七七	二九八三	五〇七	五〇五
八月	三〇四二	三一〇九	四七二	五四八
九月	三九〇二	四一九三	七〇八	六七九
十月	五四五一	五〇六三	一五二五	一二二六

增減比較(△減)

	乘客	降客
五月	一七八七	一六八三
六月	一八九一	一九四八
七月	一九七〇	二〇七八
八月	二五七〇	二五六一
九月	二七九四	三五一四
十月	三九二六	三八三七

なほ本年度旅客增加の原因は無電工事、複線工事等のためと見られる

痲藥中毒者矯正の
戒煙所官制なる

阿片及び痲藥中毒者の矯正救療を目的に制定を急いでゐた滿洲國の戒煙所官制は十六日參議府の諮詢を經て直ちに敎令第八十八號として公布された

第一條 戒煙所は民政部總長の管理に屬し阿片及痲藥中毒者の矯正及救療に關する事項を掌る

第二條 左の各地に戒煙所を置く
新京、奉天、吉林、齊々哈爾、承德

第三條 戒煙所を通じて左の職員を置く
技正 五人(專任)薦任
技士 十八人(專任)委任
屬官 八人(專任)委任

第四條 戒煙所に所長を置き技正を以て之に充つ
所長は民政部總長の命を承け所務を掌理し所屬職員を指揮監督し委任官の進退賞罰に關しては民政部總長に之を具狀す

第五條 技正は上官の命を承け技術を掌る
技士は上官の指揮を承け技術に從事す
屬官は上官の指揮を承け庶務に從事す

第六條 民政部總長は戒煙所の事務を分掌せしむる爲必要と認むる地に其の分所を設置することを得

第七條 戒煙分所に分所長を置き技正又は技士を以てこれに充つ、分所長は所長の指揮監督を承け分所の事務を掌る

居住消息

▲小島忠氏(香川縣人記者)中央通り二十三番地滿鮮ビル內報知新聞支局內へ
▲金丸繁雄氏(宮崎縣人滿鐵社員)白菊町二丁目三ノ一東別府方へ
▲高崎靜哉氏(鹿兒島縣)人大連羽衣町二丁目十番地へ
▲柴田時之助氏(愛知縣人辨理士)東二條通り四十七番地原口方へ
▲佐々木保之助氏(滿鐵社員)公主嶺から花園町二丁目滿鐵社宅へ

轉居屆

▲內藤武雄氏富士町三丁目三番地から永樂町一丁目六番地へ
▲關根五作氏曙町二丁目四番地ノ四から花園町三番地三十七ノ一へ
▲夏目安國氏住吉町二丁目六番地から花園町三丁目三十三號の一へ
▲山口今太郎氏大和通り五十七番地から花園町四丁目滿鐵社宅へ
▲花田基氏常磐町三丁目十三ノ四から白菊町二丁目三ノ四へ
▲杉村捨三氏東一條通り三十二番地から花園町九番地二十二號ノ二へ
▲指宿繁彥氏中央通り旌將寮から花園町三丁目一番地へ
▲松本保氏大經路興安總署から石碑嶺炭坑附屬地兩號外地へ
▲盛田兼作氏錦町二丁目九番地ノ四から花園町三丁目五番地へ
▲小本鐵三郎氏露月町二丁目四十から花園町三丁目四十六號ノ三へ
▲上林季四氏中央通り四十番地から富士町四丁目十六番地へ
▲鈴木清氏三笠町一丁目二十番地から花園町二丁目五番地二十六號へ
▲白石馨氏常磐町三丁目から白菊町三丁目一番地社宅へ

驛前左廻り
けふから強制的

新京驛前の交通整理の徹底を期するため既報の如く去る一日から車馬の左廻りを實施し新京署から交通巡査、巡補を配置し指導にあたつてゐるが十五日間の指導期間は豫想以上の好成績をあげ係員を驚かしてゐる、愈よ十六日から強制期間となるので一般交通營業者は特に注意が肝要である

大和通の小火

十五日午後五時五十五分ごろ市內大和通五十一番地露人〇〇〇〇方から出火し天井裏一部を燒失し同六時十分鎭火した、原因は煙草の吸殼と見られてゐるが目下新京署で取調中である

日滿實業協會創立總會出席の
葛氏出發

十七日から東京で開催される日滿實業協會創立總會に興安省を代表して出席する林西商務會長葛乾羽氏は工務科員王保純氏を同道十五日四時半新京を出發した

前東洋大學長
境野氏逝く

(東京發)前東洋大學々長、現駒澤大學教授文學博士境野哲(黃洋)氏は十一日午後五時腦溢血で本鄕駒込片町一六の自邸に於て逝去した享年六十三

讀者の聲

英語が習ひたい

英語を習ひ度き者ですが薄給の爲敎師に付く事も出來無い者です。御恩情で御敎へ下さる御方は有りませんでしようか今新京中央通りに住居致して居る者です 御敎へ下さる方は此の新聞で御住所を御知らせ下さい(勉強致度き生)

天氣と氣温

けふの天氣 北西の風晴一時曇り、十五日氣温最高零下二度、最低零下五度八

陶磁器界の王

本日より堂々賣出し開催
窯元より直接皆樣御家庭へ!
陶工 柿衛門燒を始め一萬余種網羅(八錢均一ヨリ見切品)澤山
國産有田燒 宣傳窯元出張
賣出場所 新京吉野町一丁目消防隊裏(東洋軒前入)
佐賀縣有田 玄 館林本店

好機逸せず御買上の程を

最も高級 最も嶄新 の御洋服地
生地の豐富優秀の點に於て東洋有數の洋服店と英國オーガスト會社其他より御過稱を蒙つて居る大連勝又本店、其の本店と同樣に新京の出張所も取揃へて居ります
(見本御報次第持參)
新京 日本橋通(大連勝又洋服店)
勝又洋服店新京出張所
電話三四二五番

向陽ホテル
十日開業
新築、淸楚、閑靜にして便利
驛ヨリ五丁、各室電話設備完全にして落着あり
新京大和通り七二、七五、
電話三八八二番

新築落成移轉
業務擴張開院
トラホーム根治療法
眼科整形外科
眼鏡檢定
驅黴療法
其他眼科一般
隨意入院
診療時間
▲午前七時ヨリ
▲午後六時マデ
日曜祭日ハ午前中
急者ハ此ノ限ニ非ズ
知識眼科醫院
醫學士 知識吉彥
移轉先 新京大和通り六六番地 金光敎會所前

資源調査に關し（五）

新京署兵事係主任　三橋康豐

工場經營は規模の大を利とするや小を以て可とするやは資本の大小、販路の廣狹、事業の種類性質に依り異ること勿論にして一概に謂ふを得ませんが概ね大規模を有利とするが、故に逐年之に邁進しつゝあるやうであります、大量の購入、生産、販賣は原料及製産の價格割安となり、運賃保險料、廣告料其他諸經費を節約し販賣價格を左右し得分業を理想的に行ひ最新式の能率大なる機械を使用し、建物及動力を節約し廢物利用の便も多く又修理工場をも特設するも便あり殊に製品の均一と生産の迅速なる利ありと雖細密なる木細工仕事を要するもの販路狹き商品の製造、貯藏運搬に不便なるもの、特別の注文を待つ商品又本業の餘力を利用して工業に從事するものは小規模を可とす、而して工場經營者は其の事業の種類に應じ原料、材料、燃料及動力の得易きこと、勞働者採用條件の簡易なること製品販賣に便利なること等の條件に依り工場位置の撰擇、規模の大小を決定し將來擴張の餘地を存するを賢明の策とす、然しながら適當なる工業用地を有し、港灣に接するとか、各鐵道の集合地點、特に各鐵道の運賃が異なる場合又「グーター」が異る場合等に於て大工業都市として適應性を持つものであります新京は此の點より見ますと豐富なる工業用水源つまり最近實現の可能性ある其の廣茫霞ケ浦に匹敵するといふ飲馬河の大貯水池の完成を見ば工業都市としての可能性を多分に有するものでありまして中部滿洲を需要地とする製品の工業は元より移出を主とする工業例へば製油製粉工業に於きましも潤澤なる資本のもとに設備、經營の改善に依り將來を有するものと考察されるものであります又特種工業例へば精密工業の如きは原料、材料の取得の問題等よりも寧ろ人的要素により發達するのであります尙新京の工場に就きまして痛感することは一般に工場設備不完全といふ事であります即ち動力の用法に對して工學的勘考の缺如、機械器具の保守不良、安全設備、運搬設備、衛生的施設不十分、全設的には整理不完全の爲め能率增進上支障尠からざるものがあると思ひますので此の機會に於て改善の急務を力説するものであります

從來其の產額最大にして囑望せられたる製粉業の如きは原料の購入ソ國の產業政策に祟られ、北滿の原料小麥に對する運賃、世界に類例なき高率なると、燃料及動力の得易からざる爲め、其質に於ては他の追隨を許さざる良品なるも米國製品の「ダンピング」に價格に於てヒラキを生じ遂に販路を遮られ年生產約八十萬袋價格約二百五十萬圓の能力を有する工場六ありも內二は給需賓に全工場を有する爲め之に全力を注ぎ當地工場は他の三と共に三年越休止し、操業中のものも辛うじて一を止むるの狀況にして工場經營の尋常事ならざるを如實に物語るものであります

以上は資源調査に關する事項を擔當する兵事係の主任者として任務達成の爲め乏を以て研究把握したもので工業に對する權威ある考察でもなければ識見でもありません執務上必要の範圍に於て工業の外廓を知るの程度でありますが幸ひに幾分の參考となれば望外の幸であります（完）

是から罹る ヒビ と アカギレ の手當

無精は禁物

これは小さい子供、または水仕事をする人に出來るもので醜いといふよりは寧ろ困るものである。これには先づ何よりも出來ぬやうに前から注意するのが一番である、それには、皮膚を成べく急劇の寒暖にあはさないやうにすること絕えず手をマツサーヂして手の血行をよくすること、水氣のあるまま手を火に翳したり、風に當てぬやう注意すること殊に微溫湯の中に度々浸して手の甲その他をよくもみそれによつて收縮してゐる血液の循環を促がし、そのあとにリスリン性の化粧液なり、又はクリームを必ずつけて置くやうにすることが肝心である兎に角ヒビは無精にするから起ることが多いものである

毛皮の襟

誤魔化されぬ用心

毛皮は滿洲の冬になくてはならぬ衣服の一つであるがこの毛皮はオーバー一着にどの位要るのかトンビの襟にどの位要るかと、其毛皮商について調査したところ、驚くなかれ、川獺一匹分で、オーバーとトンビの襟が二枚出來ることが判明した、即ち、一匹分の毛皮を或る

『藥品』（特秘）で引き伸しオーバーとトンビの襟を採るので例へば川獺の毛皮を持ち込んで、襟に着けて呉れと注文されると、直ちにその場で寸法を取つて「これだけ要りますから丁度一杯です」と客を安心させて歸し、後から引き伸してトンビ一枚分を別にしてお客には毛皮代の一割の工賃で品物を渡し、後の殘つたトンビの分は、他の客に、三十圓か四十圓で賣るのが毛皮商の役德となつてゐる、然し現在新京に營業中の毛皮商や洋服店では、此方法をやつてゐるのは極く少數で、新しく

『開業』した店は、此方法を知らぬためやつてゐない、若し毛皮の襟を註文するさいは此點を充分考慮して注文することが肝要であるさ

海の外から

□萬病治癒の奇蹟の村　ベルギーの邊境ボーレインの村に在る洞窟の聖母マリア像は、萬病を立ち所に治癒するとの噂に「奇蹟の村」として國內に喧傳せらるゝに至り目下巡禮の大群は一日數百數千となく押しかけ、爲めに特別列車、特別バスが走る有樣でボーレン村始つて以來の大賑を呈してゐると

□ロシヤの北氷探險隊　ソ國ロシヤの北氷洋研究所では今冬新式のチエルシユキン號を乘船用に指定、フローニン船長パイロツトに任命して昨年に倍加する新隊員を以つて組織せる北氷洋の査探檢隊を以て、再度の調査航程を決行することとした

□蠻人の文明禮讃　アメリカ、インデギアン民族の若い婦人連の間には此頃文明の空氣禮讃の風習が流行し「先づ衣服から」をモツトーに目下歐米の洋裝を取り入れ出したが、若い母さん達は大切な赤ん坊を育てるには依然昔乍らのお國風に從ひ珍奇な育兒袋に入れて背負つてゐるとである

□楊樅共棲四十年の老木　オーストリーの或る牧場に過去四十年間珍木と言はれて來た名物「楊の木」は此の種老衰に向つた爲め同國政府は目下保存法に關し苦慮中であるが同木のウロに樅の樹の種がこぼれて樅と共棲すること四十年間であるだけ珍種重寶がられてゐるわけである

□釣りをスポーツで行く俱樂部　最近英國には紳士淑女間に釣りスポーツが流行し出し、魚の種類名を冠にしたクラブが續出してゐるがスカーボローに在る英國鮪クラブは最も優勢で鮪釣り天狗の男女を以てメンバーとし此の種スポーツの觀點から鮪釣りのルールを拵へ上げ大いに他のクラブ員を刺戟した、尙釣りにはヨツトを使用するものが多い

ラヂオ

十六日（木曜日）新京
午後五時〇分子供の時間　ハーモニカ獨奏　佐藤時太郎
同　五時三〇分ニユース（英語）
同　五時四〇分ニユース（露語）
同　五時五〇分ニユース（鮮語）
同　六時〇分ニユース（東京より）
同　六時二〇分語學講座（滿洲語）　講師　高宮成逸
同　六時四〇分語學講座（日本語）　講師　植松金枝
同　七時〇分演藝（滿洲語）
同　七時三〇分講演（滿洲語）
同　八時〇分ニユース氣象報、番組豫告（滿洲語）
同　八時三〇分時報（東京より）
同　八時三一分ニユース（東京より）
同　八時四五分ニユース氣象豫報
同　九時〇分演藝　淨瑠璃「明烏（下）」　常柳　清延實子　三味線　泰東　調子　駒勇
引續き明日のプログラム豫告

絶讃を博した歌舞伎の初日　人氣はいよく湧立つ

十五日を初日にすばらしい待望裡に長春座で開演した東西合同名題大歌舞伎一座は一番目に近江源氏先陣館盛綱首實驗の場では盛綱の海老十郎の至藝に觀客を滿足させ二番目は七福神寶珠入船引ぬきだんまりのお目見得、幹部ところ總出で華麗な舞台、絢爛たる衣裳、長唄、常盤津、竹本のかけ合ひ、三番目女舞衣三勝半七は延見子の三勝、三五郎の半七得意中の得意のだしもの、四番目は所作事紅葉狩の大舞台は延見子の更科姫、竹本、長唄、常盤津の總掛合ひは大好評、觀客はすつかり魅了させられ大滿足のうちに初日は終つた二日目は同樣、三日目には藝題を變へ、お目見得藝題以上の名狂言を揃へて上場するといふ（カツトは二の替りに演る寺子屋の三五郎の松王丸）

野菜相場　十一月十六日

品名	單位	單價
葱	百匁	一〇…
ワサビ	同	一三〇…一八〇
ウド	同	二五…三五
蕪	同	一〇…一五
牛蒡	同	六…一三
人參	同	六…一四
白菜	同	八…一六
蓮根	同	一五…二三
クワイ	同	三五…四五
水菜	同	一〇…一八
玉菜	同	五…一四
シヤクシ菜	同	八…一五
ホーレンソウ	同	八…一六
フダンソウ	同	八…一六
玉葱	同	八…一六
馬鈴薯	同	四…一三
里芋	同	八…一三
山芋	同	一五…二二
サツマ芋	同	六…一四
大根	同	七…一四
赤大根	同	五
フキ	一把	一〇
ショウガ	一把	一八…二五
ミョウガ	一把	二五
松茸內地	百匁	一〇〇…一七〇
朝鮮同	同	八〇
カボチヤ	同	一〇…一八
冬瓜	同	六
キウリ	同	三五…四〇
セロリ	一把	二五
ミツバ	同	一五…二五
パセリ	同	七…一五
ナスビ	同	二〇…二五
サンシヨ	一瓶	七〇…九〇
ノ實	百匁	一八…二二
リンゴ上	同	一五…二〇
同中	同	三〇…三五
ナシ上	同	三五…四〇
同中	同	一八…二五
バナナ上	同	三五…四〇
葡萄	同	七
ユズ	同	二五
レモン	同	一五…二五
カキ	同	四五…五〇
キーブル	同	三五…四五
トマト	同	一八
栗	同	二〇…二五
密柑	同	五
タイダイ	同	四〇
ジヤボン	同	三〇

鮮魚相場

品名	單價	品名	單價
活鯛	九〇	小鯛	六〇
甘鯛	三〇〇	ニベ	二〇
鮪	七〇	ヒラス	二二
ブリ	二一	スズキ	一六
サハラ	三五	カレイ	二八
アジ	一六	コチ	一七
ヒラメ	一六	キス	二〇
コノシロ	二六	ハゲ	三二
マナカツヲ	五二	グチ	一三
サヨリ	三五	甲イカ	二六
タコ	一七	イセエビ	三〇
水イカ	二六	中エビ	三二
車エビ	八五	アナゴ	一七
カキ	一三	ナマコ	一〇
貝柱	三二	カキ	一〇
アワビ	五〇	シジミ	五〇
ハマグリ	一〇	エツ	一八
カマボコ	二二		
ヤズ	一三		

晩秋の冷氣で　増える兒童の感冒と消化不良

發病してから騒ぐのは既に手遅れ　常から榮養を昂めて丈夫な體質に

これから冬にかけては、呼吸器や胃腸の弱い子供のある家庭にとつて、油斷のならない時節です。感冒や消化不良が流行し、それが色々な病氣に變じて

可憐な命を失ふ

が、毎年夥しい數に上ります。處で一般には、子供が病氣に罹つてから始めて手當をするから、失敗を招く事が多いので、今日の進んだ豫防醫學では、發病の原因に溯り、平生から病氣に罹り難い體質を作れと敎へてゐます。

そこで先づ感冒は、どうして起るかと云ひますと、黴菌の侵入が原因であるとか、さうでないとか學者の意見も區々で、病理學的にはまだその本態が充分判つてゐませんが、腺病質な、胃腸の弱い子供が特に犯され易い事實から考へても、全身の榮養不良が、感冒の發病に密接な關係をもつてゐる事は確であります。

それにまた最近では、ヴイタミンといふ榮養素の缺乏が、感冒の直接原因だと唱へてゐる學者もあつて、兎に角全身の

榮養が不足する

と、體溫の調節や血液の循環が圓滑を缺くので、一寸冷い風に當つてもすぐ感冒に犯される事になるのですが、感冒に罹ると一層全身の抵抗力が減退します。

即ち感冒が「萬病の因」と云はれる所以で、中でも肺炎は突發的に起つて子供の命を奪ふ點で、又氣管支カタルは肺結核を起し易い點で最も恐れられてゐる。

それに今年の感冒は、呼吸器と同時に大抵胃腸も犯されて下痢を起し、小さい子ほど甚だしい傾向があります。

生理的の關係から

又この頃は、寒さに對抗する爲め、自然と食慾が進んで多食する爲め、お腹を害する子供が殖えますが、之にも關係があつて平生榮養の良い子供は胃腸も丈夫で、消化不良に罹る率も餘ほど僅少です。

だから弱い子供を、之らの病症から救ひ、更に健康な發育を遂げさせる爲には、何よりも全身の榮養を增進しなければなりません。

兎角素人は、呼吸器が弱いと云へば呼吸器、胃腸が弱いと云へば胃腸のみを強め樣としますが、胃腸も呼吸器も身體の一部分ですから、全身の榮養を等閑にして、局部のみ強めるといふことは、全く不可能です。

又榮養にヴイタミンが大切だと聞けば、直にヴイタミンだけを與へる人があります。併しヴイタミンにも種類が澤山あつて、例へばBの缺乏から起る脚氣には、Bだけ與へてもよく效きますが、之と事情を異にした、弱い

子供の體質を強め

る爲には、各種のヴイタミンは勿論、その他凡ゆる榮養素を萬遍なく與へる必要があります。

處がそんな理想的な榮養物は滅多になく、專門博士方も色々苦心されましたが、最近に至り眞に重寶な藥用菌が發見されました。

それはヘーフエといふ微生物で、脂肪、アミノ酸その他小兒の保健に必須の榮養素を網羅し、ヴイタミンだけでもA、B、C、D、E等の各種に亙つて含有されてゐる許りか、消化を助け、全身の機能を昂める酵素といふ物質も夥しく含まれてゐます。

だから之を服用して、榮養が促進するのは當然で、その全成分をそつくり製劑化した「錠劑わかもと」が、弱い子供を體質から丈夫に強める藥として、廣く賞用されてゐるのもさこそと肯けます。

疲勞防止の新方法

働くと疲れる──それは何故かと云ひますと、筋肉や頭腦が活動を營む爲の原動力として、肝臟や筋肉中に蓄へられてゐた糖分が、盛んに消費されて、その缺乏を告げるからなのです。

だから勤勞中、砂糖水などをのむことも、疲勞の防止に一時的の效はありますが、持續的な效果を望むためには「錠劑わかもと」の常用が第一です。

「錠劑わかもと」中のグリコーゲンは、體內で直に糖分に變化して勤勞時の精力を亢進し、又夥しく含まれてゐるヴイタミンBがそれに旨く調節する上、豐富な活性酵素の細胞甦生作用と相伴つて、精力持續、疲勞の防止に喜ばしい效を齎すのです。

榮養の惡い子は學校の成績まで惡い

幼兒を丈夫にする榮養上の注意

榮養の不良な、兒童は始終胃腸が弱くて、一寸變つた物をたべてもすぐに下痢する、又身體が瘦せ首が長くて、風邪をひき易い、ともすれば首にぐりぐりが出來る、

結核

や種々の傳染病に罹り易い、といふ風に、絕えず病魔に襲はれ勝ですが、その害はたゞ肉體の方面のみに止まりません。

更に精神上にも大害があつて、榮養が惡ければ、頭腦から性質まで劣等になると云ふのですから、全く以て重大な問題です。

之は昨年、東京市某小學校で、全校八六六名の學業成績と、榮養狀態とを對照したものですが、榮養甲の子供は全部で二七六名の內學業甲の者が六六名、つまり平均二四%が、榮養と學業との併行してゐる者でした。

次に榮養丙といふ子供は四九名ですが、この內學業甲の者は男子一四%、女子には一名もありませんでした。つまり榮養が惡くて、學業成績のよい子供は僅に七%しかないのです。

之で見ても兒童の榮養狀態が、精神能力の上に、重大な關係をもつてゐる事が知られますから、學校でも家庭でも、子供の指導を

訓戒

のみで矯正しようとせず、常にその子の榮養を昂め、身體の健康と併行して、精神能力の向上を圖ることが肝要であります。

處で、子供の榮養を增進するには、滋養分に富んだ食物を與へればよいと考へるのは多くの人の常識ですが、之だけでは、まだ片手落を免れません。

一切の榮養分は、胃腸の消化作用が圓滑でこそ、始めて吸收されるもので、胃腸の弱い子供では、折角の榮養分も、大部分は榮養として利用されずに排泄されますから榮養が增進するどころか

胃腸

の過勞の爲に、却つて全身の衰弱を招くことになるのです。

で、この際注意を要するのは、その食物にすぐれた榮養素が含まれてゐる事も勿論大切ですが、どうして、胃腸にそれを吸收する働きを與へるか、更に重要な問題ですが、ヘーフエ菌を內服させれば、此問題を最も手輕に解決出來る事が榮養學上闡明されました。

ヘーフエといふのは、最近獨逸で發見された珍らしい藥用菌で、人體の生存上一瞬も無くて叶はぬ細胞の生命ともいふべき活性酵素を始め、多種多樣の榮養素を殆ど洩れなく含有してゐます。

だから、胃腸が弱く榮養の衰へてゐた虛弱兒に之を服用させますと、酵素の働きに依つて胃腸はじめ、諸器官が甦生して著るしく消化作用が活潑になり、從つて榮養も充分に吸收され、同時に補給される榮養素の效果と相俟つて

全身

の機能が健康に復し、活潑に學業にいそしむ子となる譯であります。

ヘーフエが獨逸で發見されるや之をわが國に移して、いち早く內服できる藥に造られたのは澤村醫大名譽教授で、その藥こそ有名な「錠劑わかもと」であります。

「錠劑わかもと」は廿五日分一圓六十錢、八十三日分五圓（携帶用小瓶五十錢）で、東京市芝公園大門際、榮養と育兒の會（振替東京一七〇〇番）から頒布され全國の藥店にもあります。

母の手記

入學を延ばさうかと思つた程弱い子が

（東京）木村慶子

（前略）私の子供は、學校へ上る前から身體がかよわいので、心配してゐましたが、案の定

入學後

まもなく風邪がもとで氣管支カタルをやり、それが治つたと思ふと今度は胃腸をこはしてこまらされました。一そうの事、學校を一年遲らしたら、と思ひましたが、折角入學した事ではあるし、早く治して他所の子供の樣に丈夫にしたいと思つて散々に苦心しました、そんな事で子供は學校の成績も思はしくなく、行末の事など思ひ（中略）處がふと

新聞で

子供を丈夫にし[illegible]が出てゐるのを[illegible]んだが、それは「錠劑わかもと」をのませたとの事でした。まさかと思つて試みに一瓶買つてのませました。

しばらくは、別に反響はありませんでしたが、その內どうやら子供の胃腸がよくなつたのか

偏食し

て仕方のなかつた子が、何をたべさしても喜んで食べる樣になり、その爲か大變身體が固く肥つて來た樣に思ひましたので、之に力を得て更につゞけてのませてゐる內、大變に元氣のよい子になり、學校へ進んで參る樣になり、他の子に比べてもひけをとらない位になりました。（下略）

腸チフス內服豫防劑
無害菌より發見せられたる
ヘテロゲン
甘味無臭の錠劑の內服のみにて安全無害に腸チフスを豫防し得る世界的發見にして在來の注射又は病原菌ワクチン內服劑に往々見る如き副作用を伴はず、幼兒にも安心して服用せしむ
◎新似品あり注意◎
全國藥店に販賣す
藥價 一人分三十錠 五人分一圓廿五錢
東京芝公園大門
同仁製藥株式會社

堂々たる陣容で愈々來演
東西合同大歌舞伎
愈々開演　三時開場　四時三十分開幕
歌舞伎女優界の第一人者　中山延見子
九代目團十郎の高弟大名題　市川海老十郎
歌舞伎界の新人大名題　嵐三五郎
長春座

滿洲國警務司
滿洲國土木建築協會
囑託醫
外科
花柳病
大森醫院
梅ケ枝町三丁目
電話三四九三番

富士屋タクシーの發展
一、今度將又一九三三年型最新式の自動車を數台增車致しました
一、運轉手は日本內地人ばかりで御座います
一、何卒電話四九四九・二〇九七番へ御下命下さい
昭和八年十一月十六日
富士屋タクシー
電話四九四九。二〇九七番

御得意樣
ガソリン販賣廣告
一ガロン　金壹圓十錢也
昭和八年十一月十六日
富士屋ガソリン販賣部
電話四九四九。二〇九七番

黑船往來

特別劇上映及上演

（作）寺島柾史　（畫）布施長春

第百七十七回

第二の純潔（五）

しかも、その聲は、どうやら聞き覺えがあつた。

『こんなところにいらつしやるあなたは誰方です？』

狂ひ廻る水を掻分けて聲のする方へ進んで行つた。

『そ、そういふそなたこそ、誰ぢや、お愛とやらいふ女か？』

むかふでも、水を掻き分け近寄りながら問ひ返す。

『いゝえ』

『お愛ではない？……はて、そのほかに女人がをつたのか』

『は、はい、生贄でございます』

『なに！　生贄とな……こんな、惡魔の船にいづれから參つた？』

『……』

千代は急に返事ができなかつた。聞けば聞くほどよく似た男の聲がふしぎでたまらなかつた。

『い、いづれより參つた、元よりこの船にをつたのか？』

『いゝえ……蝦夷松前で紅毛人の人身御供にあげられました』

『えッ！　松前？そ、そなたは誰ぢや、誰人ぢや』

聲の主は、こく〱に増してくる水を、ぐん〱掻分けながら進んできた。

『もしや……』

『なに！』

『もしや、あなたさまは……？』

『拙者か、拙者こそは何を隱さうやはり松前藩のものだ』

『まア……』

彼女は、それなり聲を呑んでしまつた。それ以上尋ねることが、彼女には空恐ろしく、たうていできない。

『では、同じ松前のものだ。敵地でめぐり合つた味方同士だ。町人の娘か、武士の娘か、名乘つてくれ』

『……』

『水かさはこく〱増してくる。一刻の猶豫がならぬ。は、はやく明してくれ』

『で、では、あなたさまは、こゝをのがれようとなさるのですか』

細々と消え入るやうな千代の聲だ。

『おう、數ケ月以前この船ていの死人の窗に押込められたがそれ以來、拙者は、一こく一瞬ものがれることを忘れなんだぞ。やつとおもひがかなつて大冒險を決行するのだ』

『まア、そんなあなたさまがこの海水を……』

『おう、死人の窗に誰人か置き忘れていつた小柄。それをもつてこくめいに船ていを破つたのぢや。數ケ月來の努力だつた』

『で、でも、船ていを破つたばつかりにこの船がいまに沈んでしまひます。せつかくの努力も水の泡でございますわ』

『いや、船を沈めるだけでも拙者の望みの大半は達せられるのだ。拙者はもとく〱この船を燒き拂ふか打沈めるかするために、單身乘込んで參つたものぢや。萬一、船をのがれ出ることが出來たら望外のよろこびだ。……女、水に溺れぬうちに、は、はやく甲板へのがれうや。松前藩の何者の娘ぢや。は、はやく名乘つてくれ』

相手の男は氣忙しく矢繼早な訊ね方である。

『……愛川さま！』

『意を決したらしく、とつぜん千代は地獄で會うた思ふ男の名を叫んだ。

『えッ！』

『わ、わたしでございます』

くら闇で手を伸べて、相手の手を求めた。

食道樂　千鳥　電二〇三八

銘酒　月ヶ瀬　釀造元　森川新京支店　曙町二丁目　電話三八〇八番

滿洲國幣勘定開始
充分に御利用下さい!!
新京銀行
新京三笠町三丁目
電話二九四四 二〇三三番

國都の魁
近代的嗜好にピツタリ合つた！
嶄新な生地と柄ー豐富入荷！
冬服 オーバ の御用命は!!
洋服材料商　松田洋服店
電話二一四二番
新京三笠町三丁目

辯護士　沼田勇法律事務所
入船町四丁目廿九ノ二
電話二一四七番

斯界之雄
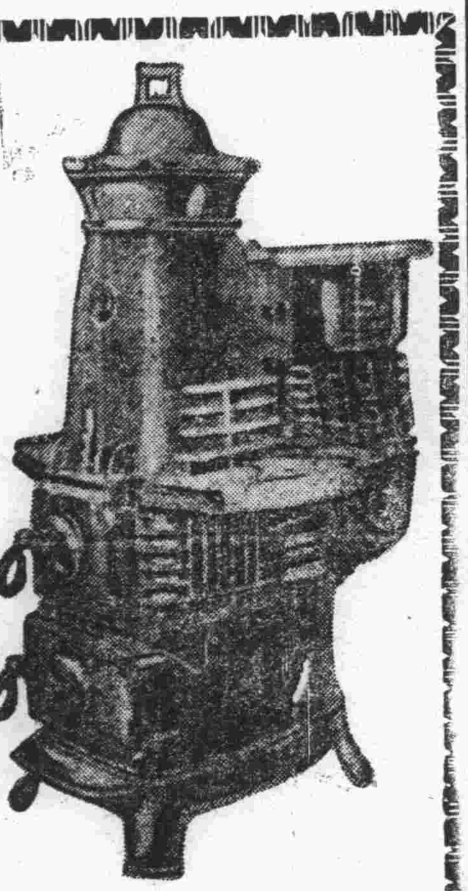
國神ストーブ
三菱商事會社發賣

特徴
一　燃燒室が二重になつて居るので完全燃燒され石炭の消費量は約二割節約されます
二　寫眞の通り二、三、四聯筒(三種)再燃燒器付ですから放熱面積は普通のものに比し約二倍あります
三　理論的通風と工作の叮嚀に依り惡瓦斯の漏洩なく衞生的で然かも體裁極めて優美です
四　胴體一本鑄造で堅牢無比、耐久力の點は申分ありません
五　取扱、焚付共に極めて簡單です

特約店
大連 滿鐵消費組合
同 山縣通 三宏洋行
同 連鎖街 大連洋行
同 西通 太田商店
旅順 五反田事務所
新京八島町 同和公司
同 石崎洋行
同日本橋通 泰利號
同 滿鐵消費組合
[illegible]町 堀内合名會社
奉天浪速通 山田商會
同 和昌號
同 滿鐵消費組合
四平街 共益公司
チチハル 共益公司
ハルビン 松島商店
安東 山泰洋行
營口 英茂洋行
錦州 大矢組支店

毎度御引立の程
御禮申上ます
毛皮類の製品が充滿して居ります
編物の御婦人服は弊店獨得の型で大評判です
裁縫部は期日確實で老練の職工が澤山居ります
他に其の類を見ざる高級の毛皮があります
ボックス皮の洋服は即座に大量品が揃ひます
どうぞ大利公司を御利用願ひます
新京日本橋通二九
毛皮　敷
男女既製服
洋品雜貨
裁縫部
大利公司

三井茶園製
國產
日東紅茶
市内各食料雜貨店にあり

赤玉ポートワイン
美味　滋養　ぶどう酒
寢前　赤玉飲んで　快眠あり
早起　赤玉攝つて　快食あり
而して快眠快食あるところ
そこに當然……健康！がある